大公報

閩北興建大水電站・比豐滿水電站發電能力大一倍（消息見第三版）

Ta-Kung-Pao
123 Connaught Road, C.
Hong Kong

督印人 費彝民

經中國郵政登記認為新聞紙類
廣東人民郵政管理局執照第十五號
第一萬九千六百六十三號
今日出紙三大張
零售港幣壹毫
每月本港三元 外埠七元

地址 香港干諾道中一二三號 經理部電話 四八〇三六 編輯部電話 四八〇四六 電報掛號6778 廣州辦事處 惠吉西路二坊一號 電話：11605

干諾道中一二三號大公報有限公司承印

第二張 一九五八年八月八日 星期五 大公報 農曆戊戌年六月廿三日 今日立秋 第一版

慶祝裁軍和國際合作大會成功
首都人民盛大集會
要求美軍撤出台灣
郭沫若說中蘇公報鼓舞和平人民

【據新華社北京六日電】首都各界人民今晚在政協禮堂舉行盛大集會，熱烈慶祝「裁軍和國際合作大會」的成功和支持將於本月十五日在東京召開的「第四屆禁止原子彈氫彈和爭取裁軍世界大會」。

一千五百多位代表在今晚的大會上一致通過決議，決心以有效的實際行動為徹底實現「裁軍和國際合作大會」的全部決議而奮鬥，堅決要求美國侵略軍隊立即從黎巴嫩、日本、南朝鮮、我國領土台灣以及一切外國領土全部撤出去，取消一切美國在外國設置的軍事基地，堅決要求英國侵略軍隊立即從約旦全部撤出去，熱烈支持即將召開的第四屆禁止原子彈氫彈和爭取裁軍世界大會，要求美國和英國立即停止核武器試驗和儘早地就裁軍問題達成國際協議。大會決議還熱烈擁護中蘇兩國領導人的會談公報，認為「它反映了中蘇兩國人民和一切愛好和平人民的共同願望，是對當前全世界人民反對侵略和保衛和平的鬥爭的一個新的巨大的鼓舞。」

出席斯德哥爾摩「裁軍和國際合作大會」的中國代表團團長、中國人民保衛世界和平委員會主席郭沫若向大會做報告，全面論述了「裁軍和國際合作大會」的成就和意義。郭沫若指出，斯德哥爾摩大會在反對美國侵略和支持反殖民主義的鬥爭方面，是和平運動開展以來開得最成功、收穫最大的一次會議。這次大會明朗地譴責了美帝國主義的侵略，並且堅強地支持了反殖民主義的運動。這是大會的最大收穫，值得我們特別慶祝。

郭沫若接着論述了保衛和平運動和反殖民主義運動之間的關係。他說，斯德哥爾摩大會對於正在遭受侵略和侵略威脅的阿拉伯人民，給予了積極的支持。越來越多的人們都看到，和平運動和民族獨立運動有着共同的基礎和目標，那就是反對帝國主義的侵略戰爭。只有反對侵略，才能贏得獨立；只有維護獨立，才能贏得和平。和平運動和反殖民主義運動一經結合，它的基礎就會更加廣闊，它的聲勢就會更加壯大。郭沫若說，凡是愛好和平的人們，都應當同情和支持反殖民主義的鬥爭；都應當和反殖民主義的廣大人民團結合作，反對共同的敵人，為保衛和平而努力。我們相信，萬惡的殖民主義制度在不久的將來，一定要在全世界範圍內徹底消滅乾淨！

（下轉第二版）

杜伯奎遭港英當局強解出境
穗教育界嚴重抗議
要求立即停止迫害香港進步教育事業
南方日報昨發表短評抗議並提出警告

【新華社廣州七日電】廣東省的二百多名教育工作者今天集會嚴重抗議香港英國當局無理地將香港培僑中學校長杜伯奎遞解出境，蓄意摧殘香港中國教育事業的行動。

頭髮已經花白的香港培僑中學校長杜伯奎激憤地在會上控訴了香港英國當局迫害他的經過。他說：「昨天早晨，兩個英籍便衣警察抓我下車到警車裏，迫我出境時，我曾質問他們：我沒有犯罪，為什麼要出境？英國官員說，理由很簡單，『港督不喜歡你』。」杜伯奎接着拿出香港英國當局的那張「解票」說：「我在香港辦了十多年教育，培養學生有什麼罪！這張『解票』就是英帝國主義摧殘我國同胞教育事業和迫害我個人的證據。這一次英國當局絕不是對我個人的迫害，而是向香港進步教育事業進攻的訊號。」

廣東省教育工會主席、中山大學校長、我國著名的老教育家許崇清帶病出席了抗議大會。他說，香港英國當局對香港同胞的教育事業的迫害是有計劃的。今年初，香港英國當局不顧香港教育界的嚴正抗議，製造了所謂「修正教育條例」，接着並進一步根據這個反動條例無理地干涉學校懸掛我國國旗，規定學校不准使用我國出版的課本，只准使用台灣蔣介石集團的反動課本，藉口所謂政治性，無理干涉學校對學生進行愛國主義教育和社會主義教育，但卻允許美國新聞處向學校投寄「電訊稿」進行反動的政治宣傳。他說：我們嚴正警告英國當局：中國人民完全有權利在香港開辦學校，完全有權利向自己的子弟進行社會主義和愛國主義教育。香港英國當局必須尊重這種權利。

出席抗議集會的教師們在發言中一致憤怒地斥責香港英國當局的挑釁行為，要求香港英國當局立即停止迫害香港的進步教育事業。

【中國新聞社廣州七日電】南方日報今日刊載了香港英國當局摧殘我香港同胞教育事業的消息，並以「膽敢挑釁」為題發表評論，嚴正譴責香港英國當局的非法行動。

評論指出：中國人民完全有權利在香港，香港英國當局必須尊重這種權利。可是香港英國當局千方百計地摧殘我香港同胞的教育事業。他們曾製造一個所謂「修正教育條例」作為摧殘我香港同胞的教育事業的張本。這一條例在公布之前，經香港教育界揭露它的反動本質，港九同胞羣起抗議。這一反動條例公布以後，香港英國當局一有機會便找尋藉口進行迫害活動。今年五月一日，即曾以其反動條例作根據，干涉學校懸掛中華人民共和國國旗。最近以來，香港英國當局一直以培僑中學為迫害對象，荒謬地以所謂「政治性」為藉口，一再進逼。到了昨天，便橫暴地把杜伯奎校長遞解出境。

評論最後說：香港英國當局的行為，已經引起了培僑中學的教師、學生、學生家長和香港教育界人士的極大憤怒和抗議。我們堅決支持他們的正義的鬥爭。英帝國主義者正在向我們廣東人民的子弟受教育的愛國學校開刀，這是不能容許的！我們向香港英國當局提出嚴正抗議！我們警告香港英國當局：膽敢挑釁的帝國主義者一定自食苦果！

蘇保軍事演習已告勝利結束

【中國新聞社北京七日電】索非亞消息：保加利亞國防部七日宣佈：有蘇聯的空軍部隊參加的保加利亞陸、海、空軍軍事演習已經勝利結束。這次軍事演習是根據保加利亞人民軍的軍事訓練計劃從七月十八日開始舉行的。

【新華社莫斯科七日電】塔斯社報道：今天公佈的蘇聯國防部的通告說，蘇聯武裝部隊根據軍事訓練計劃在南高加索軍區和土耳其斯坦軍區進行的軍事演習已經結束。這次演習的總指揮是蘇聯元帥格列奇科和莫斯卡連科。參加這次演習的各兵種部隊已經返回駐地。這次軍事演習是從七月十八日開始舉行的。黑海艦隊也參加了南高加索軍區的演習。

蔣機擾閩受重創
美蔣加緊備戰製造緊張局勢
台灣金門馬祖宣佈戰爭狀態
美軍航空司令公然叫囂空戰

【新華社福建前線七日電】中國人民解放軍空軍今天擊傷美製蔣軍飛機一架。

上午七時許，美製蔣軍飛機一批，從台灣起飛竄擾我福建沿海地區，我空軍當即起飛迎擊，在晉江地區（本報編者按：晉江在福建沿海，位於廈門之北）上空擊傷其中一架。

【新華社北京七日電】美帝國主義繼續在台灣地區加緊備戰活動，製造緊張局勢。據路透社透露，美國一批「F—一〇〇超級佩刀式」噴氣機已在三日從菲律賓的克拉克基地飛到台灣，加強台灣地區的所謂「防禦」力量。美國第十三航空隊司令穆爾萬也在六日從菲律賓趕到台北，準備同美國駐台灣第十三特遣航空隊司令弗雷德·迪恩和蔣幫高級軍事人員「就作戰問題進行會談」，策劃戰爭陰謀。穆爾萬還公然叫囂，現在部署在台灣的美國F—一〇〇式飛機，「如果得到命令」，「可以用來跟中國共產黨的飛機戰鬥」。

蔣軍盤據的沿海島嶼也在緊張活動。據蔣幫中央社透露，新任「美國台灣防禦司令部」司令斯慕特、副司令兼美國軍事援助顧問團團長多安等在一個星期前曾到金門「視察」，檢查蔣軍戰爭準備工作。

在美國的指使下，蔣介石集團最近不斷向我大陸進行騷擾和軍事挑撥活動。從七月二十五日起，蔣幫在台灣和澎湖列島進行了為時六天的大規模的軍事演習，並且強徵民船和車輛，強迫大批台灣青年為蔣軍修建工事和進行所謂「軍事訓練」。

【法新社台北七日電】當地消息：金門馬祖國民黨部隊均已進入戰鬥準備。來往船隻已接到通知：台灣島上所有燈塔全部停閉。（本報編者按：另據蔣幫中央社消息，美國第七艦隊第一巡洋艦司令柏屆克乘旗艦「勃萊克頓」號巡洋艦於六日下午抵台北。蔣幫軍聞社並報道，蔣幫下令所有非戰鬥人員都從金門和其他島嶼撤退。）

【路透社台北七日電】國民黨國防部發言人柳鶴圖七日說，台灣海峽情勢緊張。他說，在台灣和在各離島的軍隊均已準備戰鬥。

當地報紙的標題幾乎都是「海峽情勢緊張」、「武裝部隊準備作戰」。軍警休假均已取消，並加強陸空巡邏。

美國使館今日曾舉行會議，研究當前情況。據使館發言人事後說，未作特殊決定，也未計劃將美國眷屬撤退。台灣所有重要公路、橋梁和公衆設備均已加強警戒。

英文「中國新聞」引述「有資格軍方消息」說，「最好的防禦就是進攻。」

【合衆國際社台北七日電】馬祖島上的一百六十名學生已乘軍艦撤離馬祖，該批學生原為台灣派往馬祖野營的學生。

台灣警察廳於六日晚宣佈台灣進入戒備狀態。警察不得請假，台北警察已持卡賓槍和輕機關槍在街頭巡邏。

美原子潛艇準備在台灣海峽活動

【中國新聞社北京七日電】莫斯科消息：「蘇聯海軍報」今天在一篇文章中指出，美帝國主義者在台灣加緊軍事準備，其目的是要加劇東南亞的戰局勢。

這家報紙說，蔣介石軍隊的參謀長命令台灣和其他島嶼上的全部軍隊進入戰鬥戒備狀態。許多部隊已經進入台灣西岸設防地區的陣地。空軍和軍艦在台灣海峽加緊挑釁活動。

這家報紙強調指出，這些挑釁活動都是根據華盛頓的命令進行的，具有明顯的侵略目的。美國軍官對蔣介石軍隊的控制加緊了。五角大樓為了利用蔣介石軍隊當炮灰來實現自己的侵略計劃，不僅供應蔣介石分子武器，同時還增加自己的軍隊，擴大在台灣的基地網，並計劃向這一地區派遣裝有原子武器的潛水艇。

中東仍處危險狀態
美英必須立即撤軍
人民日報說蘇新建議是對症下藥措施
要維護中東和平必須制止美英的侵略

【新華社北京七日電】今天「人民日報」發表了題為「再接再厲為和平而奮鬥」的社論，評論蘇聯政府提出的召開聯合國大會來討論美英軍隊撤出黎巴嫩和約旦的問題的建議。社論說，蘇聯的建議是一個十分適時而有力的措施。這是蘇聯再接再厲地為爭取和平而努力的又一行動。所有愛好和平人民應當行動起來，督促聯合國大會履行它的維護國際和平與安全的莊嚴職責，制止美英的侵略，以消除中東的緊張局勢和美英所造成的戰爭威脅。

社論指出，制止美英對中東的侵略，是維護中東和世界和平的刻不容緩的任務。蘇聯政府在美英侵略中東以來，已經採取了一系列旨在維護世界和平的緊急行動，並一再建議召開五大國政府首腦會議，以便馬上採取措施，制止一觸即發的戰爭危機。蘇聯政府的建議曾經得到了全世界愛好和平人民和許多國家政府的支持。蘇聯政府認為，只要能夠召集五大國政府首腦會議，那麼這種會議在安理會範圍內舉行也無不可，重要的是會議的內容而不是它的形式。但是，美英政府首腦卻力圖利用安理會特別會議來根本取消五大國政府首腦會議。赫魯曉夫在七月二十八日答覆美、英、法政府首腦的信中就曾指出，美英政府所採取的這種方針實質上就是拒絕政府首腦會議的方針，並想借此麻痺人民的警惕性，偷偷地策劃新的侵略行動。美英政府首腦在他們的這種圖謀被揭穿之後，卻依然堅持他們原來的立場，麥克米倫在七月三十一日、艾森豪威爾在八月一日給赫魯曉夫的覆信中，再一次對召開五大國政府首腦會議的問題採取了反對的態度，而竭力主張召開安理會特別會議，他們頑固地拒絕蘇聯的和平努力，以便在中東繼續進行他們的侵略行動。

社論說，誰都看得出，目前的安理會的組成情況是不能有效地解決它面臨制止美英侵略中東的緊急的問題的。這是由於安理會中許多參加了美國所操縱的軍事集團的國家以及一些依附美國的國家，在美國的壓力下，實際上是看着美英侵略者的顏色行事的。並且，在安理會裏還有一個被美國硬塞在常任理事席位上的政治殭屍——蔣介石賣國集團的代表。這就使得這個維持國際和平與安全的國際機構不能不陷於癱瘓狀態。美英政府首腦一再堅持要以安理會特別會議來代替大國政府首腦會議，就是想利用安理會會議為他們的侵略行動作掩護。

社論追述了美國國務卿杜勒斯七月三十一日在記者招待會上的談話，他表明美國將只願意在安理會特別會議上討論所謂「間接侵略」以及建立一支聯合國常設部隊在中東駐紮的問題。社論說：很明白，美英政府主張召開安理會特別會議，完全不是要停止侵略和接受和平的表示，而是企圖尋找「合法」的藉口，並在什麼「常設的聯合國部隊」的掩飾下，來擴大它們的侵略行動。

事實上美英侵略者正在積極準備擴大它們的侵略行動。在美英侵略者任何關於佔領黎巴嫩和約旦的藉口都已經破產了的條件下，美英侵略者卻不但不肯從黎巴嫩和約旦撤退他們的軍隊，相反的還在大量地向黎巴嫩和約旦增派軍隊！原來宣稱黎巴嫩總統選舉後就將撤兵的美國總統特使墨菲和美國駐黎大使館，現在絕口不談撤軍時間，這就證明他們原先的宣傳完全是為了愚弄黎巴嫩的反對派和欺騙世界輿論，他們的目的就是無限期地佔領黎巴嫩。美英侵略者的這些行動，已使中東的局勢更加緊張了。在這種情況下，各國愛好和平的人民和真正關心和平的國家都必須警惕美英侵略者的陰謀。

社論最後說，中東局勢由於美英侵略者準備擴大侵略的行動而繼續處在危險的狀態中。結束這種危險狀態的唯一辦法就是使美英侵略軍隊立即撤出中東。蘇聯要求召開聯合國大會緊急會議，來討論美英侵略軍隊撤出黎巴嫩和約旦的問題，正是對症下藥的必要措施。美國和英國政府不敢拒絕蘇聯的建議，但是它們正陰謀轉移目標，使聯合國大會不是討論美英侵略軍從黎巴嫩和約旦撤退，而是討論所謂阿拉伯聯合共和國「干涉黎巴嫩內政」問題。這一方面固然表明了美英帝國主義已經落到何等無恥的地步，而另一方面又充分暴露了他們不但要繼續侵佔黎巴嫩和約旦，而且還陰謀擴大侵略。全世界愛好和平的人民當前的緊急任務是：再接再厲，徹底粉碎美英侵略者的陰謀，堅決要求美英侵略軍撤出中東，為制止美英侵略、爭取和平而加緊鬥爭！

阿聯輿論指出
聯大將導致首腦會

【新華社開羅六日電】開羅「晚報」今天發表社論，歡迎赫魯曉夫提出的召開聯合國大會緊急會議討論美英佔領軍撤出黎巴嫩和約旦的問題的建議。社論說，這樣就能由一切國家而不單由安全理事會理事國來討論這個問題。

這家報紙說，有亞非國家參加的聯合國大會會議將能施加壓力，要求召開最高級會議；而聯合國將有道義的和具體的義務作出決定，來保衛和平和確定它對外國軍隊撤出中東問題的態度。

這家報紙強調指出，赫魯曉夫的建議並沒有關閉而是打開了召開最高級會議的大門。

這家報紙號召阿拉伯聯合共和國的人民對聯合國施加壓力，要求外國軍隊撤出中東，並且要求最高級會議根除戰爭的根源、禁止核武器、實行裁軍和廢除軍事基地。

美報說聯大勢必討論中國席位

【法新社倫敦七日電】英國報紙七日早上強調中國在世界事務上的重要性越來越重要。「每日快報」稱：「如果那個倒霉的機構（指聯合國）還要再繼續下去，那就應該使毛澤東的中國進入聯合國。如果要開最高級會議，毛澤東就應該參加。把蔣介石的台灣放在聯合國實在毫無道理。台灣是靠刺刀統治的一個國家，而且甚至連刺刀也不是它自己的，而是外國的刺刀」。

「每日電訊報」說：「現在很清楚：中國不僅在亞洲舉足輕重——有關這一點在中國出席有關印度支那的日內瓦會議已獲承認——而且在全世界也是如此。」

「每日郵報」說：赫魯曉夫建議的聯合國大會「在目前倒並非一件壞事情。它可以使一些國家出出氣，甚至可能產生某些有用的建議」。

【據新華社北京六日電】塔斯社紐約六日訊：所有報紙都在最顯著的地位刊登了蘇聯部長會議主席赫魯曉夫昨天給美國總統的信的摘要，「紐約先驅論壇報」刊登了這封信的全文。

許多通訊社和報紙的評論員在評論中企圖把事情說成這樣，似乎蘇聯拒絕召開五大國政府首腦會議，雖然事實上阻撓召開這種會議的是美國和英國，它們用召開安理會一般會議來替換了這個建議。

合衆國際社駐華盛頓評論員斯卡利追述說：「艾森豪威爾總統和國務卿杜勒斯對待同俄國領袖舉行緊急高級會議的態度一向是冷淡的。」斯卡利接着說，「十分清楚，外交界認為，在總統不同意在四大國和印度的狹小範圍的會議上討論近東問題以後」，同意政府首腦會議的問題就成為不可能。

「紐約時報」記者賴斯頓寫道，政府首腦會議受到破壞只不過使所有美國官方人士感到鬆口氣。「紐約時報」的社論把這種思想表達得更為露骨。社論說，華盛頓不願意召開任何形式的政府首腦會議。報紙寫道：「我們政府硬要裝模作樣好像我們曾經致力於在安全理事會或者在別的什麼地方舉行高級會議」，這是不完全誠實的。」

一些評論員很重視赫魯曉夫信件中的這樣一句話：偉大的中國在聯合國的席位仍然被政治殭屍蔣介石的代表所竊據，因而他們得出結論說，在聯合國大會緊急會議上，勢必再次尖銳地提出中國在聯合國的代表權問題。

「紐約先驅論壇報」在評論中裝模作樣地對即將召開聯合國大會緊急會議表示歡迎。這家報紙表示希望，會議的多數代表將通過美國的提案（當時美國企圖在安全理事會販賣的提案）。為此，美國打算利用美軍撤出黎巴嫩的模稜兩可的保證作為誘餌。美國指望在聯合國大會私運這樣一項決議，這項決議可以使殖民國家打着聯合國的旗號進一步干涉阿拉伯東方各國的內政。

但是，「紐約時報」的社論認為，華盛頓決不會對召開聯合國大會緊急會議表示特別熱情。這家報紙寫道，在會議上，「龐大的阿拉伯亞非集團」也可能有一些拉丁美洲的代表（他們將談到美國海軍陸戰隊的干涉史）可能大力支持俄國人」。

西德 福倫達 相機

「為她攝」T型

可以轉換四種鏡頭

標準鏡頭・彩色「士各巴」F2.8/50MM
濶角鏡頭・「士各巴力」F3.4/35MM
長距離鏡頭・「得能力」F4.8/100MM
長距離鏡頭・超級「得能力」F4.0/135MM

愛雪 香港雪廠街 電話：二六四二九 銅鑼灣營業部（京華戲院後面） 九龍分行：堪富利士道2A

上海書局 十二周年大廉價

最後三天

書籍：八折 文具藝術品九折（另設特價部由一折起）

・特價品・

中英文字典・辭書各種唱片			
571英雄金筆	特價每支16.00	81關勒銘金筆	特價每支6.40
602永生金套原子筆	特價每支 1.50	大號金龍金筆	特價每支3.50
金龍摺疊式金筆	特價每支 3.50		

門市部：德輔道中一二九號 電話二六五二七

北京最新出品

天鵝牌各種呢絨

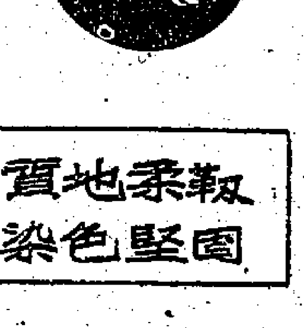

鴨巴甸・凡立丁・法蘭絨
主要品種：女式呢・花呢・嗶嘰

織工精細 質地柔軟
縮水率低 染色堅固

中國雜品出口公司天津分公司 地址：中國天津大沽路114号 電報掛号："SUNDRY"天津 香港代理處：華潤公司 中國銀行大廈 電話：2774

巴西報紙譴責美國
杜勒斯有十大罪狀
羣衆開大會抗議美英侵略中東

【新華社北京六日電】里約熱內盧消息：巴西「工人呼聲報」最近以整版篇幅發表文章，列舉美國國務卿杜勒斯破壞和平、製造緊張局勢和干涉他國內政等十大惡行，表示巴西人民反對他訪問巴西。文章的大標題是：「華爾街的代理人滾出去！」

這家報紙列舉杜勒斯的十大惡行如下：

（一）杜勒斯是侵略朝鮮的戰爭的直接策劃者。

（二）杜勒斯盡一切力量在西德恢復侵略性的帝國主義，在歐洲恢復世界戰爭的策源地。

（三）杜勒斯執行締結戰爭條約的政策，聯合世界帝國主義力量策動世界大戰。

（四）杜勒斯極力用劍和火維持土崩瓦解的殖民世界的殘餘。

（五）杜勒斯是策動「冷戰」的人。他企圖把「冷戰」發展成爲刀兵相見的戰爭。

（六）杜勒斯對拉丁美洲的政策是違反拉丁美洲人民的利益的，他的行動表明，他是拉丁美洲人民的敵人。杜勒斯的政策鼓勵了美國壟斷企業「聯合果品公司」在一九五四年發動對危地馬拉的武裝侵略。杜勒斯的政策公然支持拉丁美洲的一切獨裁政權。美國的外交政策不在於交朋友，而是要保衛它自己的利益——這是杜勒斯最近親自宣佈的口號。

（七）杜勒斯拒絕了蘇聯和其他社會主義國家提出的一切謀求世界和平的建議。杜勒斯以前是反對日內瓦政府首腦會議的人，今天他又破壞蘇聯建議的最高級會議。

（八）希特勒的舊部下斯派達爾最近又成了北大西洋公約組織武裝部隊的負責人員。對於這件事情，杜勒斯要同阿登納共同負責。

（九）杜勒斯所作所爲違反美國人民的利益，美國金融家華伯最近說，杜勒斯的政策在全世界引起了千千萬萬人對美國的痛恨。

（十）杜勒斯本人曾吹噓說，他的政策是要把世界再一次帶到戰爭邊緣。他以爲這樣就可以嚇唬蘇聯。美國軍隊最近侵略黎巴嫩，這無疑是杜勒斯－艾森豪威爾的戰爭政策的一次最露骨的表現，這是一次赤裸裸的侵略，公然破壞聯合國憲章的行爲，是對全體阿拉伯人民的挑戰。

文章在談到杜勒斯訪問巴西的目的時認爲，杜勒斯這次訪問也可能同美國壟斷資本對巴西石油的新企圖有關。「美孚油公司」和其他托拉斯對巴西的石油覬覦已久，它們每隔不多久總要在這方面搞些新花樣。「工人呼聲報」說，我們不能允許洛克菲勒的公司來奴役巴西。

「工人呼聲報」在談到巴西學生反對杜勒斯的訪問的鬥爭時說，巴西學生有積極參加人民愛國鬥爭的光榮傳統，他們現在對杜勒斯訪問巴西響亮有力地回答說「不行」。全國學生聯合會主席麥道河爾說：「我們將要向美國領導人表示，我們激烈反對美國政府的殖民主義政策。這樣做是我們的權利。我們決不放棄這個權利。」另一個學生領袖、首都學生聯合會主席德蘇薩說：「我們將要用行動使這個不速之客清楚地知道，巴西不是美國的後院」。

【新華社北京六日電】據塔斯社聖保羅訊：據「人民報」報道，巴西第二大城市聖保羅舉行羣衆大會，抗議美英兩國侵略中近東。參加大會的有許多學生組織的代表、議會議員、工會組織的領袖。在大會上講話的人一致譴責美英侵略中近東，並且要求干涉軍立即撤出黎巴嫩和約旦。

與會者通過一項決議，號召巴西工會組織加強鬥爭，反對美英武裝干涉中近東；與會者並且寫信給聯合國，要求恢復世界這個地區的和平。與會者還打電報給美英駐巴西大使，要求干涉軍撤出黎巴嫩和約旦。

紀念廣島被炸十三年
東京萬人大集會
要求美英立即停止核子試驗
指出美英干涉中東加深了戰爭危機

【據新華社北京七日電】東京消息：東京的工人、學生和市民約一萬人在美國原子彈轟炸廣島市十三周年的八月六日，舉行了「禁止試驗原子彈氫彈和阻止核武裝」的市民蜂起大會。參加大會的人手裏拿着「美英兩國立即停止核試驗」、「阻止日本核武裝」和反對組織東北亞軍事同盟等標語。

日本共產黨中央委員會書記長宮本顯治、社會黨書記長淺沼稻次郎以及出席第四屆禁止原子彈氫彈和爭取裁軍世界大會的世界和平理事會書記處負責書記狄南．維涅夫婦和秘魯、法國、西德等國家的代表都出席了這次盛大的集會。

宮本顯治和淺沼稻次郎以及各國代表分別在會上致詞，他們一致呼籲禁止核試驗和阻止核武裝。

大會在熱烈掌聲中通過決議，要求美英政府效法蘇聯立即停止核試驗，並且立即從中東撤出侵略軍。決議還要求美國政府停止把核武器運進日本。決議強調不許美國干涉日本和亞洲的事務。

大會最後發表了宣言，宣言譴責美英兩國在蘇聯停止核試驗以後，依然推行戰爭政策，進行核武器試驗，擴建原子彈基地，最近又武裝干涉中東，加深戰爭的危機。宣言表示，八百萬東京市民始終堅定反對原子彈氫彈的決心，爲反對一切戰爭勢力和阻止核武裝而徹底進行鬥爭。

全體與會者在會後舉行了示威遊行，並且高唱反對原子彈的歌曲。

六日，廣島、富山、金澤、甲府等日本各地都舉行集會，弔念十三年前遭受美國原子彈災害的犧牲者，並且要求美英兩國停止試驗核武器。

和平遊行大隊伍 抵達東京市西南
藤澤市民在聶耳碑前集會

【據新華社北京六日電】東京消息：堅決反對核武器的「廣島—東京一千公里和平大遊行」的隊伍，已經走完九百公里的路程，今天到達了東京西南的藤澤市。

這支由日本禁止原子彈和氫彈協議會代表西本篤和尚率領的和平隊伍，在到達藤澤市時，受到了當地各界的熱烈歡迎。藤澤市禁止原子彈和氫彈協議會在藤澤市鵠沼海岸的中國作曲家聶耳紀念碑前舉行了有五百多人參加的市民大會。

日本禁止原子彈和氫彈協議會理事長安井郁、和平大遊行的代表西本篤、到日本出席第四屆禁止原子彈氫彈和爭取裁軍世界大會的印度代表等都向聶耳紀念碑獻花。

遊行隊伍在到達藤澤以前路過平塚市和茅崎市時，受到了當地市長、市議會議長和工會、婦女等各界代表的歡迎。

禁氫彈會即將揭幕
我和委會致電支持
決爲緩和國際局勢而共同奮鬥
我們愛和平但決不會被威脅政策所嚇倒

【據新華社北京七日電】中國人民保衛世界和平委員會六日致電祝賀將於十五日在東京舉行的第四屆禁止原子彈氫彈和爭取裁軍世界大會。電文說：

「中國人民保衛世界和平委員會代表全中國人民，向大會致熱烈的祝賀，向致力於人類崇高事業的和平戰士表示衷心的敬意。中國人民支持大會一切有利於保衛和平和反對侵略的積極建議，支持你們爲禁止核武器和裁減軍備而作的努力，並同你們一起爲緩和國際緊張局勢與支援中東人民維護民族獨立的正義鬥爭而共同奮鬥。

「最近美英帝國主義對中東的武裝侵略，嚴重地威脅中東和世界和平，使人類瀕於戰爭災難的邊緣。全世界人民必須制止美英帝國主義對黎巴嫩和約旦的侵略和干涉，要求美英帝國主義撤出侵略軍隊，反對帝國主義加緊準備新的戰爭和顛覆活動。以美帝國主義爲首的戰爭和侵略勢力再一次地向全世界證明了：它不但仍然堅持所謂實力政策，拒絕裁減軍備，反而加緊擴軍備戰和進行戰爭威脅；它不但沒有停止執行軍事侵略集團和軍事基地的政策，還企圖繼續操縱沒有巴格達的「巴格達條約」，並指使它的代理人拼湊所謂「東北亞聯盟」；它不僅頑固地拒絕停止試驗核武器，反而在蘇聯宣佈單方面停止試驗核武器後，在太平洋地區進行了三十多次核爆炸。與此同時，美帝國主義還加緊把各種原子武器和火箭運進日本、南朝鮮和美國霸佔的我國領土台灣，在世界各地擴建中程導彈基地，以及用核武器進行威脅和挑釁。正像美英侵略者在中東的冒險行爲遭到全世界人民的嚴厲譴責和中東人民的英勇反抗而走向失敗，美帝國主義的原子訛詐政策也必然破產，因爲人民的力量是超過任何原子彈和氫彈的。

「目前不僅進入了人造衞星和洲際導彈的時代，也是全世界人民空前覺醒和團結的時代——以蘇聯爲首的社會主義陣營和亞洲、非洲、拉丁美洲的民族獨立運動日益強大和發展的時代。我們熱愛和平，但決不向帝國主義侵略者乞求和平。我們憎恨戰爭，但決不會被任何威脅政策所嚇倒。」

麥克米倫飛赴雅典

【法新社倫敦七日電】英國外交部一發言人七日上午宣佈：麥克米倫首相在雅典會談之後將赴安哥拉。但赴安哥拉的日期尙未定。麥克米倫於七日動身赴雅典。他有電報給希臘和土耳其兩國總理，建議或分別會見他們，或一起會談，以求終止塞浦路斯的流血。

外交部發言人說：首相已獲得兩位總理的答覆，表示贊成。

在太平洋作「物理年」研究時
蘇聯船沾滿輻射雨
標本證明海水及魚類也染有重輻射

【路透社莫斯科七日電】一位蘇聯科學家七日透露：今年五月，美國在太平洋舉行核子試驗後，輻射雨落在蘇聯研究輪船「維特雅茲號」上，致使甲板上的機器和設備都沾染輻射。

科學家加布里洛夫寫道，此後，這個船上的船員，非因緊急事件，一律被禁止上甲板；那些不得不在露天地方工作的船員，都穿上防護服。

加布里洛夫又說，每次降輻射雨之後，「維特雅茲號」都被雨淋透了。採得的雨水標本證明海水和海洋生物都沾染了重輻射，甚至海鯊和深水動物都沾染了，雖然在程度上輕一些。

從五月二十六日，一連幾天，由於颱風帶着輻射雲，沿着北貿易風向移動，輻射雨就落到停在離馬紹爾羣島試驗區一千五百哩的「維特雅茲號」上。

到了五月二十九日，雨水所含的輻射量已比五月二十六日「增加了一六五」。

「維特雅茲號」原來是在國際地球物理年的基礎上進行研究工作的。

楊朔等抵巴格達

【新華社開羅五日電】巴格達電台今晚宣佈，亞非團結大會書記處代表團今天上午到達巴格達。

代表團由書記處的中國書記楊朔、阿聯書記哈菲茲和喀麥隆書記阿法納組成。代表團是爲了向伊拉克革命的領袖們致敬，並且促進書記處同伊拉克亞非團結委員會之間的合作。

遭輻射日船返日本
卅七船員患原子病
日海員工會向艾克提嚴重抗議
指出美試氫彈違反了國際正義

【法新社東京七日電】兩艘日本考察船，上個月駛入了輻射度很高的恩尼威托克試驗區以西地區。這兩艘船七日駛返日本，日本記者帶着緊張的情緒在注視着一百一十三位船員的醫學檢查。

有八十個記者在場目睹船員們上岸，便趕着寫新聞報道：患有輕微白血球病徵的人，有五人到十五人。東京大學有醫生十二人在船上檢查這兩艘輪船的輻射性。

【合衆國際社東京七日電】有着八萬四千會員的全日本海員工會，於六日向艾森豪威爾提抗議。因爲有兩艘日本考察船沾染了美國太平洋核子試驗輻射塵。

這兩艘船一名「拓洋」號，載重九百噸；另一艘名「薩摩」號，載重一千噸，均屬日本海上公安廳所有。它們在參加了國際地球物理年之後，已在返國途中。這兩艘船曾駛入核子塵區。據美國當局在拉布檢查該兩艘輪船後透露：該兩艘輪船沾有高度的輻射性。

海員工會在抗議書中說：美國的試驗，將造成對「海上的海員的嚴重危險」。抗議書說：美國在公海建立危險地帶，侵犯了海上的自由原則。

海員工會並有一份抗議書，寄給日首相岸信介。

海員工會並向日本航運協會提出要求，請他們採取措施，保護海員免受輻射的危險。

海員工會提出警告，叫該工會會員拒絕在開往危險區的輪船上工作，以免冒健康受損害的危險。

【據新華社北京六日電】東京消息：全日本海員工會今天抗議美國在太平洋進行核武器試驗，認爲這種試驗造成了對一切海員的嚴重威脅。

海員工會在向艾森豪威爾提出的抗議書中指出，這種試驗已經使七月十四日在赤道附近海面上從事海洋觀測工作的兩艘日本船「拓洋」號和「薩摩」號遭到含有放射性塵埃的雨的災害。有三十七名船員已經患有威脅生命的白血球減少症。

英砲轟也門 毀滅一村莊

【新華社開羅六日電】開羅「消息報」六日報道，英國軍隊大肆砲轟在自由也門和被佔領的也門之間邊境上的法特哈村，結果整個村莊被毀滅，村民全部被殺害。

「金字塔報」和「消息報」六日報道，亞丁的英國當局警告「亞丁保護地」的蘇丹們說，如果他們反對英國想進一步控制這些保護地而準備建立的聯邦，他們將要被廢黜。

這兩家報紙說，在帝國主義進行威脅以後，大約有十位來自烏拉基、亞法和貝漢「保護地」的酋長和他們的家屬一起在也門避難，他們表示忠於也門國王艾哈邁德。

「消息報」說，也門的代辦沙米已經向阿拉伯聯盟提出一項照會，要求阿拉伯聯盟把這次事件的細節通知聯合國。

巴基斯坦巡邏隊侵入印度國境內

【新華社北京六日訊】據「印度快報」報道，由於巴基斯坦巡邏隊在東旁遮普邦的菲羅茲普爾地區侵入印度境內，印度政府已經向巴基斯坦政府提出了堅決抗議。印度政府要求巴基斯坦巡邏隊立即撤離印度國境。

印尼促開亞非會議
主張美英應自中東撤兵
尼赫魯說美英出兵只會得相反效果

【合衆國際社東京七日電】安塔拉通訊社七日報道，印尼政府昨天強調：外軍從黎巴嫩和約旦撤退，是緩和中東緊張的必需條件。

印尼政府在重申對中東問題的立場時又說，印尼政府支持通過聯合國緊急大會或最高級會議所採取的克服危機的一切步驟。

安塔拉社指出，印尼政府又同意在這個時候再舉行亞非國家會議，因爲盡力扭轉中東危機所暴露的危險，以及執行萬隆會議的決議，尤其是亞非兩洲國家的責任。

【法新社新德里七日電】印度總理尼赫魯七日在新德里的記者招待會上說：不應該再派軍隊到中東去，即使是聯合國部隊也不應該去。「因爲人民將不滿這種軍隊」。

尼赫魯重申印度願避免介入。他並且又一次譴責巴格達條約。他說，中東國家有選擇想怎樣生活的權利，無須外在的干涉。這位印度總理要求外軍撤出中東。他又說：此種行動（派兵）將得到相反的效果。尼赫魯說：雖然最高級會議舉行的可能性「消失於雲霧之中」，這種會議仍然應該舉行。至於何時舉行則很難說。

人民空軍飛行表演 八月一日，中國人民解放軍駐瀋陽某空軍部隊舉行飛行表演，向祖國親人匯報人民空軍的成就與力量。瀋陽十二萬人民觀看了精采表演。上圖：瀋陽人民在觀看空軍的飛行表演。下圖：駐瀋陽某空軍部隊跳傘員進行精采的跳傘表演。　任福強、邵歷耕攝（新華社與瀋陽日報記者合攝照片）

美國在黎威脅利誘
迫反對派解除武裝

【新華社大馬士革六日電】本社記者報道：這裏人士認爲，謝哈布在四日發表的包括他的政策的輪廓的演說中，既沒有直接要求佔領者美國撤軍，也沒有提到他爲了使外國軍隊撤退而打算採取什麼措施。相反，一切跡象表明，美國卻仍然在玩弄它的反對黎巴嫩人民的陰謀，那就是，在施加軍事壓力的同時進行政治誘騙。

據大馬士革電台今天上午說，又有一千名美國侵略軍昨天在貝魯特登陸。黎巴嫩的美國佔領軍總部的一個發言人還說，「如果必要，今後可能將有更多的美軍在黎巴嫩登陸。」同時，夏蒙五日回答問題時曾經公開說，他將決不要求美軍撤出黎巴嫩。

值得指出的是，這裏收到的所有消息都表明，美國總統「特使」墨菲安排的新陰謀仍在進行中，這就是，用參加新政府作餌來誘使反對派放下武器或者「把武器交給有關當局」。大馬士革「呼聲報」昨天還透露說，解除起義部隊的武裝是謝哈布最近同反對派領袖會談的主要題目。

以色列重開領空後
英軍兩路增兵約旦
「真理報」斥美英在中東集結武力

【合衆國際社安曼六日電】六日晚間，對於在約旦的兩千英軍，英美又恢復了聯合空運。第一架飛機是載有沙包的「全球霸王式」。

預料今天（六日）晚上，將有六架「全球霸王式」和一架「飛行車廂」到達。

【法新社倫敦七日電】英國國防部的消息七日說：英國步兵第十七團第一營已在約旦的亞喀巴港登陸，以增強這個紅海港口和安曼之間的交通。

同時，海軍部的消息說：該步兵營是從輕型航空母艦「堡壘號」登陸的，該艦於三天前駛離亞丁。

【路透社以色列．艾拉特港七日電】一艘英國航空母艦七日駛入此間附近的港灣的前面。它在約旦的港口亞喀巴外海拋錨。其地離這個以色列港口只有三英里，按，英航空母艦出現於紅海的亞喀巴灣這是第一次。

【新華社北京七日電】據西方通訊社安曼消息，六日晚上又有大批英國侵略軍分別在安曼機場和約旦南部的亞喀巴港登陸。

在以色列屈從美國和英國的壓力，重新允許它們的飛機飛越以色列領空以後，美國的「全球霸王式」運輸機在六日晚間立即把英國的「愛爾蘭近衞隊」的傘兵從塞浦路斯運到安曼。

與此同時，美國運輸艦也把一批新的英國侵略軍運到亞喀巴港。據西方通訊社透露，在亞喀巴登陸的這批英國侵略軍是從亞丁或英屬東非運來的，但是沒有透露這批侵略軍的番號和人數。消息說，他們將被空運到安曼，以加強已經在那裏的幾千名英國侵略軍傘兵。

【法新社倫敦七日電】靈通的英國人士七日說，預料英國將在今後幾天內再派增援軍隊到約旦。

七日夜，在亞喀巴港登陸的一個營，是增援軍的第一批。新增軍力將包括整整的一個步兵旅。這樣，目前在約旦的英軍總數二千名，增援後將增加約一倍。

【路透社莫斯科七日電】塔斯社報道：蘇聯「真理報」七日指摘美英兩國在中東「瘋狂」集結武裝實力。

該報的社論說：中東的戰爭危險並未消失。侵略者的部隊並無意撤出阿拉伯土地。只有軍隊完全撤退，並放棄再干涉阿拉伯國家的內政，中東的和平與寧靜才能恢復。

該報強調召開最高級會議的重要性。該報說：這種會議，在帶來健康的國際氣氛及使醜惡的「冷戰」結束這兩件事上，可能起着決定性的作用。

在夏蒙軍「合作」之下
美軍續佔黎京郊區
墨菲說美軍既已開入要制止就困難

【新華社貝魯特六日電】據貝魯特「政治報」今天報道，美國侵略軍已經佔領了貝魯特各地區的戰略據點，特別是從貝魯特南部的達穆爾到貝魯特北部的馬邁勒坦的濱海地帶。

消息說，在美國侵略軍侵佔貝魯特東郊的特拉扎若地區之後，美國侵略軍和夏蒙集團當局勾結一起，已經把住在那裏的大部分巴勒斯坦難民趕走。

【據新華社北京六日電】美國總統「特使」墨菲五日下午在離開貝魯特去開羅之前，再次表示美國將使它的侵略軍隊長期侵佔黎巴嫩，並且繼續執行侵略中近東國家的政策。他說，「很難」確定美軍可能在什麼時候從黎巴嫩開始撤走。

墨菲在回答關於美國侵略軍爲什麼還源源不斷地侵入黎巴嫩的問題時，支支吾吾地說，在載滿人和物資的船隻一旦「開入補給線」後，「要制止它們是困難的」。

【路透社貝魯特七日電】黎巴嫩陸軍開始搜集在黎巴嫩境內的各團體所持有的軍火。此舉目的是否在於「清查」，抑或是想對某些較極端的集團來一次有限的作戰，目前還沒有什麼迹象表示出來。

據未證實的消息說：陸軍正在向兩個軍事性的宗教團體搜集軍火。這兩個團體一是右翼的基督教法朗吉黨，另一是穆斯林的尼雅達黨。

他們尙無向起義集團搜集武器的迹象。

總統「特使」遭遇冷淡
墨菲訪阿聯失敗
雖獲納賽爾接見但是氣氛不妙

【路透社開羅七日電】美國總統艾森豪威爾的中東特使墨菲，七日已離開開羅，飛往埃塞俄比亞。他於六日晚會晤納賽爾總統舉行四小時會談。

有人問駐阿聯的美國大使黑爾：墨菲在開羅的時候，等待與納賽爾總統會面，是否被冷落了？黑爾說：「結果還好。」

可是，不論仍未透露的被延遲接見的原因何在，開羅的觀察家的一般印象認爲：墨菲的這次訪問已因納賽爾的延遲接見而宣告失敗。六日晚間的會談是在不安的氣氛中進行的。

首都人民大集會
（上接第一版）

郭沫若在講到大會討論的世界的裁軍問題時說，許多代表都證實了美國製造緊張局勢和加重戰爭危險的行動。大會通過的「裁軍宣言」指出：必須肯定地制止這種走向戰爭和毀滅的趨勢。第一個必要的措施是立即無條件地停止核武器試驗。美國和英國政府應該效法蘇聯的榜樣，立即停止核武器試驗！中國人民完全支持在東京即將召開的第四屆禁止原子彈氫彈和爭取裁軍世界大會。我們相信這次大會將進一步推動日本人民和世界各國人民制止原子戰爭和維護和平的鬥爭。讓我們預祝東京大會獲得更大的成就，爲和平事業作出新的貢獻。

郭沫若接着向大會彙報了中國出席斯德哥爾摩大會的代表團的工作。他說，代表團完成了全國人民所委託的任務，爲大會的成功盡了自己的力量。郭沫若說，中國代表團在和平大會上所以能取得成功的重要原因，應該歸功於黨的正確領導，應該歸功於正以沖天的革命幹勁在和平勞動戰線上大躍進的全國人民。我們祖國的社會主義建設的飛速發展，是我們保衛和平運動的物質基礎。

郭沫若最後說，毛澤東和赫魯曉夫會談公報表示了中蘇兩國的友好同盟是無比堅強的，也表示了和平民主社會主義陣營的團結是牢不可破的。公報的發表對於美英戰爭狂人是一種適時的警告，對於愛好和平的各國人民是極大的鼓舞。和平陣營的聲勢是無比壯大了。

郭沫若的報告不時地博得全場雷鳴般的歡迎掌聲。一千五百多人不斷地高呼反對美英侵略行爲和保衛世界和平的口號。

今晚的大會由中國人民保衛世界和平委員會副主席劉寧一主持。中國人民保衛世界和平委員會副主席廖承志和各人民團體的負責人出席了大會。出席大會的還有阿根廷、澳大利亞、巴西、緬甸、錫蘭、智利、哥倫比亞、古巴、芬蘭、印度、印度尼西亞、日本、朝鮮、新西蘭、巴基斯坦、巴拉圭等國家的和平代表。以穆罕默德．阿赫米德．納斯爾爲首的阿拉伯聯合共和國[illegible]也出席了大會。劉寧一在大會開幕詞中對出席大會的全體外賓表示熱烈歡迎。

會上還宣讀了第四屆禁止原子彈氫彈和爭取裁軍世界大會國際籌備委員會和日本禁止原子彈氫彈協議會給中國人民保衛世界和平委員會打來的兩份賀電。

大會最後一致通過了「北京各界人民慶祝裁軍和國際合作大會成功及支持第四屆禁止原子彈氫彈和爭取裁軍世界大會會議的決議」。這時，全場掌聲雷動，「制止侵略、保衛和平」的口號此起彼伏，連續不斷。

蔣機又擾福建

美國第十三航空隊司令穆爾萬頭一天到了台北，第二天一清早就有美製蔣機一批竄擾我福建沿海地區。

記得一九五〇年朝鮮戰爭爆發前，杜勒斯曾經到過三八線，三天之後，南朝鮮就開始向北攻擊了。

美國軍政人員同戰爭兩字眞是如影隨形，不能分家。他們到了那裏，那裏便有起火的可能。

然而，這批美製蔣機並沒有給主子爭臉。上次四架蔣機偷襲汕頭上空，被我南方空軍當場打下兩架，打傷一架；這次，它們的下場依然並不美妙，我福建前線空軍立即將其中一架擊傷。

強大的人民空軍使得蔣幫都不得不承認失掉了空中優勢，這些蠢動來犯的蔣機除了粉身碎骨之外，是不會有什麼好結果的。

台灣製造緊張

這兩天，美國軍事人員不斷向台北集中。除了穆爾萬從菲律賓飛到以外，第七艦隊屬下第一巡洋艦隊司令派風克也乘旗艦到達。加上美國原有的駐台陸軍人員，海陸空三軍都已到齊。不用說，美蔣正在台北舉行緊張的軍事部署。

金門、馬祖從上月十七日起就已進入備戰狀態，美國在台負責人員斯摩特上星期又率王叔銘前往「視察」。台灣全島也進入戰爭狀態。台北的警察拿起了卡賓槍和輕機關槍在街頭巡邏。

這種情況充分說明，美蔣盤踞在台灣乃是遠東和世界的最大亂源之一。中國六億人民堅決要美軍滾出我國領土台灣，是勢所必然的。

美英繼續增兵中東

在中東地區，美英也是一樣地繼續製造緊張。

艾森豪威爾在記者招待會中答不出美國撤軍的日期。他所派出的特使墨菲也是一樣模棱兩可。

過去美英兩國宣稱「撤軍」，現在益發可以證明這是煙幕。美國政界有人透露，還得有幾個月才能考慮走不走的問題。

美國登陸黎巴嫩的軍隊原有一萬一千人，在艾森豪威爾聲稱要撤退的同時，又增兵三千人。昨天，英國也繼續行動了，軍隊從海、空兩路直開約旦。

美英一方面高叫着別人「間接侵略」，另方面自己卻不斷增兵黎約，這種不打自招的作法，表明了到底誰是眞正的侵略。

死灰復燃

美國在太平洋舉行的一系列氫彈試驗已產生了直接後果。

日本兩艘船隻又降落了輻射塵。船上又有三十七人患有嚴重的原子病。一九五四年三月，日本第五福龍丸的久保山愛吉因受輻射灰而死。現在無法判定，這三十七名船員中可能有多少名人員要走上久保山愛吉的路。

蘇聯科學家也已指出，遠在比基尼一千五百哩之外的蘇聯科學船維特雅茲號也沾染了美國氫彈的輻射塵。

這些具體的事例說明，無論世界上那一個角落的人民，尤其是遠東的人民，對於美國一意孤行，試驗氫彈是絕對不能緘默無言的。爲了自己，爲了子孫，我們要大聲疾呼：「不許美國再試氫彈！」

施君玉

廣州科學界痛斥美帝核爆炸罪行

指出所謂「乾淨氫彈」之說全係騙人鬼話；氫彈和原子彈爆炸時放出的三種放射線都嚴重危害人體，使白血球突然減少或突然增加，引起癌症。

【本報廣州六日專訊】廣州市科學工作者憤怒斥責美帝國主義利用春夏季在太平洋進行核武器爆炸試驗，將有毒的放射性物質從太平洋吹過我國東南沿海，以毒害我國和亞洲人民的滔天罪行，並表示熱烈擁護毛澤東和赫魯曉夫會談公報中關於停止試驗和禁止使用原子武器和氫武器的建議。

中國物理學會廣州分會理事、中山大學物理系理論物理教究組主任王子輔教授說，蘇聯早已經提出了停止核武器爆炸試驗的建議，並且首先停止了試驗，然而美帝國主義却違反世界人民的意志，在最近四個月來，更瘋狂地在太平洋連續進行了三十二次核武器試驗爆炸，並且利用春夏季在太平洋進行核武器爆炸，企圖利用大氣環流的規律將放射性的毒物吹到我國東南沿海，殘害我國和亞洲人民。作爲一個科學工作者來說，我對美帝國主義利用先進科學來屠殺和平人民的野蠻行爲，表示無比憤恨。王子輔教授指出，美帝所宣傳的不散發放射性微塵的「乾淨」的氫彈，是騙人的鬼話。他說，沒有一個所謂不散發放射性微塵的「乾淨」的原子彈和氫彈。原子彈和氫彈爆炸的時候，都會發射出α、β、γ放射線，炸彈的碎片、塵土、水滴和空氣都會受放射線沾染，成爲放射性微塵。這三種放射線對人體都有害處，它在人體器官內發生電離作用，破壞細胞組織，使白血球突然減少或突然增加，引起癌病。他接着說，美帝國主義惡毒地選擇春夏季在太平洋進行試驗，可以清楚地看到美國戰爭集團的毒辣陰謀。

美帝國主義在太平洋公海馬紹爾羣島連續進行駭人核武器爆炸的消息，引起了中華病理學會總會副理事長、中山醫學院副院長梁伯强的極大的憤慨。他說，我們醫務工作者對美帝國主義原子狂人殺害人類的罪行感到難以容忍，一九五四年，我出席了在維也納舉行的世界醫學會議，在這次會上我看到日本東京大學一位病理學教授帶來的長崎、廣島被原子彈炸死的尸體解剖的組織切片。從這些切片可以清楚看出由於放射性毒物的損害，造血系統、淋巴系統，生殖腺器官的實質細胞都被破壞了。放射性毒物還能引起白血症，這種病目前還是不治症。因此我們堅決地反對試驗核武器。

曾參加過抗美援朝醫療手術隊的醫務人員，今天憤怒地斥責了美帝國主義一次再次的違反禁止傷害人類的國際法，利用細菌戰，毒氣和用放射性毒物來企圖殺害愛好和平的人民。曾參加赴朝手術醫療隊的外科醫生羅伯誠回憶起在朝鮮戰爭中，美帝國主義多次給我們中、朝人民挫敗以後，竟毫無人性使用細菌彈和毒氣，企圖傷害我們中朝兩國的軍隊和人民。今天，美帝國主義又在太平洋公海馬紹爾羣島進行緊張的核武器爆炸試驗，嚴重威脅着我們沿海人民的安全，他說這種存有惡意挑釁的行爲，應該馬上停止。

李振權醫生對美帝慘無人道的罪行是極其憤怒，他說，我現在正擔任利用放射性物質來治療人的疾病的工作，而美帝國主義却用來殺人，這種威脅人類安全的行爲，應該馬上停止。

頭髮雪白的老醫生陳汝棠說：美帝國主義喪心病狂，想用核武器來摧毀人類的文化和幸福，這是全世界愛好和平人民決不允許的。美帝國主義曾經傷天害理，在朝鮮和我國投放細菌，殺害我中、朝人民。可是他們的鬼計不得逞，帶菌的昆蟲一下來就被我們撲滅了，核武器只能恐嚇一些神經衰弱的人，而決不能嚇倒我們。我們要維護世界和平，要保衛人類生命，因此堅決反對美帝試驗核武器。我們熱烈擁護毛澤東和赫魯曉夫會談公報中關於停止試驗和禁止使用原子武器和氫武器的建議。

科學家們一致指出，美帝瘋狂地進行核武器試驗爆炸，一方面暴露了美國戰爭狂人張牙舞爪的猙獰面目，另方面却深刻地反映了美帝害怕和平力量的恐懼心理狀態。他們說，原子彈、氫彈並不能挽救帝國主義的死亡，而更重要的是我們社會主義和平民主陣營也擁有這些武器。如果帝國主義膽敢冒犯人類的尊嚴使用核子武器的話，那只有自取滅亡！

規模超過三門峽電站　閩北建大電站

建溪水電站已開始勘測設計　發電容量一百二十萬瓩

【中國新聞社福州七日電】發電容量一百廿萬瓩的閩北建溪水電站開始勘測設計，年底就可動工，一九六零年開始發電。

這座水電站比全國著名的三門峽水電工程發電能力還大十萬瓩，如果與中國東北豐滿水電站和浙江新安江水電站比較，發電能力各大一倍以上，比本省正在興建的古田水電站一二三級工程的總和還大四倍，是目前全國動工興建的水電工程中最大的一個。建成後，除保證本省工農業生產用電和照明外，還將向華東地區各省輸送大量電力。

這座水電站的水壩高達一百六十公尺，寬約六百公尺，水庫面積達六千平方公里。水壩的高度比三門峽水壩還高五十公尺。

又訊：福建省決定在下半年提前動工興建和擴建大中型水電站十三處。其中汀江水電站，發電容量僅次於建溪水電站達到六十萬瓩。這批工程全部完成後共可發電二百卅八萬瓩，構成本省一個巨大的電力網。

目前，古田溪（二級工程）、永定溪下壩、莆田外度下等工程都已正式動工，其餘的可在第四季度全部動工。除建溪和汀江兩個水電站計劃在一九六零年以後完工外，全部工程將在明年底以前完工發電。

提前動工的發電容量十三萬瓩的古田溪二級水電工程，可在明年第四季度建成。福州、南平、三明、永安等地區工業用電將從這裏得到大量供應。

海南環島鐵路　楡黄段已動工

全線長一百二十九公里

【中國新聞社海口七日電】海南島環島鐵路從楡林港到黄流市段已動工興建，全線長一百廿九公里，包括由黄流市到鶯歌海鹽場的廿公里支線，將在明年春季全線修成通車。其中由楡林港到黄流市一百零九公里幹線，是在已停止通車十二年的舊路基上興建的。

鐵路建成通車後，鶯歌海鹽場每年所生產的一百萬噸原鹽，將從鹽場直運楡林港出海；石碌鐵礦、冲坡糖廠出產的糖和沿線物資都將獲得運輸的便利。

穗改造鐵路網

鐵路站場進行總體改造　主要工業區鋪設鐵路線

【本報廣州六日專訊】廣州地區的鐵路面貌正在日新月異地變化着。目前，鐵路基建部門採取邊設計、邊施工的辦法，要把廣州建成現代化的鐵路運輸樞紐。對這個地區的鐵路站、場進行總體改造，市郊的各個主要工業區亦將普遍鋪設鐵路專線。

這是爲了適應工業發展的大躍進形勢在鐵路運輸上採取的重大措施。廣州市將在三、五年內建成爲華南的工業基地，今後來往廣州的物資、旅客必將大大增加；進行鐵路站、場的總體改造和普遍鋪設鐵路專線，就是要從根本上來解決目前已經出現的鐵路運輸的被動現象，把廣州市建成爲一個現代化的鐵路運輸樞紐。

廣州地區鐵路站、場的總體改造範圍很廣，北至大朗，東至吉山、黄埔（包括「石牌」），南至黄沙，西至佛山。在這個範圍內，將現有大沙頭鐵路東站撤銷，在流花橋新建一個規模巨大的客運站；將現有鐵路北站擴大爲「駝峯」編組站，擴大現有的鐵路南站、西站、天河站和三眼橋站，並新建石牌站。通過這樣的整體改造，將改變解放前遺留下來的鐵路站、場布局不合理的現象，和調整鐵路運輸能力不高的現象。如現有的鐵路東站由於處在市區之內，地方不夠用，限制了車站的發展，同時它與檢修車輛的鐵路車輛段相隔很長一段路程，鐵路車輛檢修時不方便，形成人力、物力、時間上的浪費。將來把這個客運站遷往流花橋以後，這些問題就可以獲得解決，而且流花橋是京廣鐵路和廣三鐵路的會合點，所以是建設火車站的一個理想的地點。又如擴大現有的北站的編組站和南站的貨物站，就可將由京廣鐵路和廣三鐵路來的貨車，集中在北站編組直接運往本市各工業區的鐵路專線，並將廣州市各工業區的物資集中在北站編組，分別運往沿京廣、廣三鐵路線的城市。現有的南站經過擴建後，也就可以進一步提高貨物裝卸能力和大大加速水陸聯運的工作效率。此外，鐵路西站、石牌站等擴建、新建，都對加速物資的運輸，促進工業區生產的發展，都有着一定的作用。

爲了把原材料用火車直接運進工廠和把工廠的產品用火車運出，鐵路基建部門正在設計或已經動工的工廠鐵路專用線就有廣州鋼鐵廠、廣州氮肥廠、員村工業區、廣州水泥廠、黄埔冷藏廠、吉山炀溪製造廠和廣州港的十個碼頭等的專用線。這些專用線的鋪設，將可以從根本上改善這些工業區的物資運輸狀況。

廣州職工幹勁衝天　製出大批冶煉設備

建成煉鐵高爐十座投入生產　並已建好煉鋼轉爐五十二座

【本報廣州六日專訊】廣州市職工發揮了衝天幹勁和共產主義的協作精神，克服種種困難，製出大批冶煉設備。

據有關方面的統計，至七月底止，已建成投入生產的煉鐵高爐有十座，按設計能力可日產生鐵二百噸。煉鋼設備方面，已製好各種規格的轉爐五十二座，容量四二·一五噸，衝天爐二十三座，鼓風機十一台，吊車八部，二十一四至五十四匹的電動機十個，其中已投入生產的轉爐七個。估計在本月內大多數單位的煉鋼轉爐可安裝好，將分別進行試爐或正式投入生產。

在製造冶煉設備過程中，各市直屬廠和各區廠，都發揮了廣大職工的智慧和各廠的潛力，因而工作進行非常迅速，並順利地克服了各種困難。如南區在計劃製造二十七套煉鋼設備時，即把設備分成三大部份（轉爐、冲天爐和轉動部份），組織鐵器社、鍋爐廠、河南爐廠和廣州機修廠進行大協作，每個廠製造一部分，所以工作進度很快，至七月底止，便做好二十一套轉爐。該區在製造鼓風機時，組織了公和祥、廣州模型廠、一聯鑄造廠進行協作；一聯鑄造廠職工發揮了衝天幹勁，改進操作，苦戰五天便製成了十九套鼓風機的鑄件，估計在本月中旬，該區所需的鼓風機即可製成。其他如中區、西區也組織了幾個廠的大協作，因而製造冶煉設備能高速度進行。

澄邁煉油廠　開始產煤油

【本報廣州六日專訊】澄邁消息：澄邁縣永發鎮最近興建的煉油廠已經煉出了煤油。這個煉油廠用煤做原料，是自動化生產，設有乾餾堆、冷却塔、排風機、分油池等，還有發動機，每日可生產煤油五百斤。

揭陽建築材料廠　近已製成耐火磚

【本報廣州六日專訊】揭陽消息：揭陽縣新建的榕城建築材料廠已試製耐火磚成功。該廠製成的耐火磚質量良好，耐熱程度一千五百至二千度，可供建築煉鋼高爐需要。過去揭陽縣工業需要的耐火磚全靠外地供應，現榕城建築材料廠建成，對支援工業生產將起很大作用。榕城建築材料廠目前已能日產耐火磚二千塊。

灌田十萬畝的興寧合水水庫（新華社記者陳福北攝）

粵省訓練醫生　預防礦工矽肺

【本報廣州六日專訊】廣東省衞生廳開辦的「防止矽塵危害學習班」，已於上月底結束，從廣東各大礦山、防疫站、醫院調來學習的廿六名醫生、醫士已回到原單位，展開預防矽肺工作。

「防止矽塵危害學習班」從五月五日開課，經過兩個多月學習，所有學員都掌握了粉塵測定、游離二氧化矽分析的技術，和矽肺患者的發現、診斷等方法。在理論課學完之後，全體學員曾到興梅鎢礦、瑤坑坑口實習，成績很好，全體學員經過考試都獲得了畢業證。

又一批香港工人　返廣州參加建設

【本報廣州六日專訊】又一批香港工人在四日回到廣州，參加祖國生產建設，受到熱烈歡迎。這批香港工人從六日開始參觀、遊覽活動。

寶安縣的「糧倉」

本報記者　魏斯

在田頭的鄉黨委辦公室

當晚造搶插高潮的時候，我來到被稱爲寶安縣的「糧倉」的西鄉鄉，進到西鄉墟，鄉黨委會裏空空如也，原來他們早十多天已搬到田頭去辦公了。

在田頭，我找到了鄉黨委辦公室，這是一個以前養鴨的草棚，電話機和擴音機都搬到了這裏。白天黨委書記們已出了田。晚上，點着充氣電池燈，各農業社的社主任都集中在一起，討論怎樣加快速度插秧，爭取晚造來個更大的豐收。

早造每人平均得糧食一千斤

說西鄉是寶安的「糧倉」，的確名符其實，今年早造，全鄉稻穀總產量，九萬八千九百一十多擔，爲寶安縣產量最多的一個鄉。據鄉黨委書記告訴我：今年上半年，全鄉平均每人有糧食一千零六十斤，其中稻穀九百六十斤。鄉黨委書記說：「我們這個鄉，柴米油鹽樣樣都有，眞是魚米之鄉。」

的確，這個鄉位於珠江口岸，面海背山，寶（安）太（平）公路貫穿其間，交通方便，除了農作物之外，還有一個二百畝的鹽場。總之，米糧、雞、鴨、鵝、魚、蝦、蟹、生果、蔬菜等樣樣都有。

自動化的糧食加工廠

在西鄉墟，我訪問了地方國營寶安西鄉糧食加工廠，這間廠有一架四十五匹馬力的柴油機，今年上半年就總共加工了白米一千二百零七噸三。

加工廠的職工們發揮了創造性，從穀子倒進穀倉裏起，一直到碾碎白米，全部自動化。在這部自動碾米機上，農民取米時，只要將需要的斤數撥準，一拉開，白米便自動倒出來，不多不少，恰恰是所需要的斤數。

今年實現社社有電燈

這間國營加工廠又是發電廠，目前有一架六千火的電球，是今年五月底開始供電的，供電的範圍有西鄉墟、西鄉農業社、共榮社等。現在，還有一架三萬火的電球即將運到，一俟安裝後，便可供應十五支光的電燈二千盞。到今年八月底，全鄉除了較遠的固戍、三圍、黃田三個社之外，其他的農業社都將點起電燈來了。

西鄉社的公共飯堂

在西鄉墟口，社員利用舊廢料新建了一座公共飯堂，外面是飯堂，裏面是廚房。這廚房到處用石灰粉刷得雪白，清潔衞生，兩口大灶蒸飯；另有兩口大灶煮菜。

食堂中間，還掛了一個時鐘。每餐飯菜合起來約需一角一分，有魚有肉。

食堂門口，貼滿了大字報和插秧進度表。大字報有些是表揚插秧積極的人，有些是批評飯煮生了的。

西鄉社五十五歲的老農林植，一家六口，一餐共食三斤四兩白米。這天中午，我在田頭同他們一起吃飯，林植自己加了一盤紅燒狗肉，一面飲其燒酒。他說，他每餐沒有酒是「搞唔掂」的，每日要飲十兩酒哩。

台山重工業大發展

將成佛山專區的重工業基地　明年工業產值超過農業產值

【中國新聞社台山七日電】最近舉行的台山縣城鎮工業會議，提出「把台山縣建設成爲佛山專區的重工業基地」，「把台城鎮從消費城市變爲重工業城市」。

台山縣在解放前幾年沒有工業生產。一九五二年底，工農業總產值中，工業產值只佔百分之十三點三六。今年的工業總產值要求增加五倍趕上要躍進一倍多的農業總產值。明年超過農業總產值。

台山縣過去從來沒有也不敢設想的重工業生產建設，現在已陸續出現。縣內已發現的幾十處礦產資源也陸續開採。今年內預計可出產鐵二萬噸、煉鋼五千噸、生產水泥四萬噸、耐火磚五萬噸、煤六萬噸、滾珠軸承十萬個。此外，還要製造多種機械來裝備本縣的工業，生產大量化學肥料來支援農業。現在，全縣興辦了大小工廠三千二百一十七家。下半年還規劃繼續興辦一批重工業廠礦。

福建工業光芒萬丈

平均每兩小時有一新產品問世　合金鋼矽鋼片拖拉機等均製成

【中國新聞社福州七日電】福建省工業生產光芒萬丈，平均每兩小時就有一種工業新產品問世。今年上半年的新產品有合金鋼、矽鋼片、拖拉機、高級滾珠軸承、貝氏鼓風機、各種電動機、發電機、各種野生纖維、愛克斯光照像紙、乳油、味精等達二千多種。

廈門電池廠出品的「建設牌」電池經過一百多次的試驗，放電時間最高達一千二百三十分鐘，比美國最有名的「永備牌」電池還多三十九分鐘。廈門鷺光橡膠廠出品的「衞星牌」自行車胎，經實驗的結果，質量勝過一向在世界市場稱雄的英國「鄧祿普」自行車胎。僑辦福州造紙廠最近生產的新聞紙，在吸墨性、耐撕度、縱斷長、白度等質量方面，已超過了芬蘭出產的新聞紙。漳州市也已有五馬力柴油機、電筒等十六種產品的質量，分別達到了國際水平。其中羽毛球、羽毛球拍、保衞油等產品已趕過了英國。此外，如福州化工廠的氯酸鉀、福州罐頭廠的雪柑汁、廈門魚肝油廠的乳白魚肝油，廈門松香廠的松香、南平造紙廠的粘膠人造絲漿等產品，也都分別趕上了美國和英國產品的質量標準。

公用電話機能自動收費

廣州郵電局職工製成

【本報廣州六日專訊】廣州市長堤郵電支局職工吳毓宏、楊敬昌等，發揮敢想敢幹的精神，利用廢料，苦戰一月，先後經過二十幾次試驗，在最近將普通自動電話機改裝成無人管理的自動收費公用電話機。

這部自動收費公用電話機十分巧妙，當發話人拿起聽筒撥出對方號碼而得到答應時，必須投入五分硬幣然後才可通話，否則對方就不能聽到發話人的聲音；在投入五分硬幣後，如果電話占線，只要等待有線空後再叫，不用投幣也可繼續通話。如打往市話局的02、03、04等不用收費的服務台，不用投幣也可通話。如果發話人誤投一分或二分硬幣，電話機則能自動把誤投的硬幣滑出到投幣口處，退回給發話人。

這部自動收費公用電話機現送廣州市技術革新展覽會展出。該局正準備趕製投入生產。

萬人游渡珠江示威

廣州定本月十七日舉行

【本報廣州六日專訊】爲了學習毛主席四渡長江的革命英雄氣概，顯示廣州市人民支援阿拉伯人民的正義鬥爭，反對美英帝國主義侵略中東，警惕蔣介石集團陰謀搗亂，隨時準備解放台灣，加強保衞祖國和捍衞世界持久和平的決心，廣州市決定舉辦萬人橫渡珠江游泳示威大會。

游泳示威，定於本月十七日在二沙頭市體育俱樂部至珠江游泳場（約五百公尺距離）的珠江河面舉行。參加以工人、農民、解放軍、學生、各區（包括機關幹部、手工業、街道等）爲單位。

合浦專區農民儲款　上半年突增十六倍

海康農民存款逾一千三百萬元

【本報合浦四日專訊】合浦專區的城鄉儲蓄工作走在全省各區的前頭。今年上半年，該區農村儲蓄餘額提前半年超額完成了省分配的全年任務的一點二倍，比去年年底增加了十六倍；城鎮儲蓄餘額也提前半年超額百分之十八完成了省分配全年任務，比去年同期增加了十九倍。

合浦區由於儲蓄工作搞得好，籌集了大筆資金，對支援工、農、漁業生產大躍進，起了很大作用。上半年合浦區銀行發放的農、漁業貸款達八百七十四萬元（不包括信用社本身放款），發放額比去年同期增加了四百七十二萬元。在全黨、全民辦工業的高潮中，銀行對原有地方工業的增產和新企業的創建也給予重大的支持。至六月底全區鄉社工業放款餘額比去年同期的十一點八倍。靈山縣折價存入的長期積壓在羣衆手中的棉紗共有七百多股，可供全縣手工業一年之用。

【本報廣州六日專訊】海康消息：海康縣今年早稻獲得大豐收後，農民收入大增加，儲蓄存款激增，截至七月廿六日統計，全縣農民存入信用社的儲蓄已達一千三百五十多萬元。現在，農民存款仍在陸續增加。

花縣華僑農場　自製出拖拉機

【本報廣州六日專訊】花縣華僑農場製成一部廿四匹馬力的拖拉機。這部拖拉機每天能犂田三十畝多，可拖載重三噸的卡車。

花縣華僑農場僅用斧、鑿等簡單工具，加工改裝成二百多件拖拉機的零件，把舊汽車頭改裝成拖拉機的發動機。經幾天苦戰和幾次試驗失敗後，在八月一日，這部拖拉機終於製成。

粵七十七縣市　普及小學教育

無文盲縣市增至廿五個

【本報廣州六日專訊】最近，掃除文盲的捷報不斷從四面八方傳來。據廣東省教育廳的統計，到目前爲止全省已有二十五個無文盲縣、市。這些縣、市是：普寧、蕉嶺、梅縣、揭陽、大埔、潮安、汕頭、潮州（以上屬汕頭專區）、台山、順德、開平、高明、江門、佛山、石岐、鶴山、恩平（以上屬佛山專區）、從化、韶關（以上屬韶關專區）、欽縣、欽北（以上屬合浦專區）、瓊東、萬寧、澄邁、樂會（以上屬海南行政區）。此外，全省已有七十七個縣、市基本實現了普及小學教育，全省新入學兒童共有一百一十多萬人，小學生總數已達五百二十多萬人。

今年四月份以來，全省各級幹部和廣大羣衆經過反右傾保守思想和總路線學習之後，進一步掀起了掃盲和普及小學教育運動的新高潮。過去「不忙多學，小忙少學，大忙放學」的口號，現在已被羣衆否定，提出了「越忙越要學」的口號。不少地區甚至在夏收夏種大忙時間，入學人數反而普遍增加，韶關專區大忙前參加掃盲的入學人數佔百分之六十六，現在已達到百分之八十六以上。陽山、清遠、仁化、曲江等縣入學人數已達百分之百。

據省教育廳估計，在過去四個多月中，全省共掃除了約一百五十萬個文盲和半文盲，相當於解放幾年來掃除文盲和半文盲總數的三倍多。已掃除文盲的羣衆，紛紛寫信向當地黨政機關和毛主席報喜，表示要進一步搞好生產和學好文化來報答他們的關懷。目前，這些實現無文盲的縣、市，正在繼續進行掃尾工作，對擺脫文盲狀態的羣衆做好鞏固工作，並且將大規模開辦政治、文化、技術三結合的業餘高小班與中學班，進一步朝着普及業餘高小和中學的目標前進。

穗郵電事業出現新面貌

採取新措施便利羣衆

【本報廣州六日專訊】爲了貫徹爲廣大羣衆服務的目的，廣州市郵電公用事業已經採取各種方便羣衆的新措施，或將價格降低，使郵電事業出現了一個新面貌。

最近郵政部門已經將收信班次由每日的三次增加至五次，使信件能更早的寄遞到收信人手中。派信的班次亦同樣的作了增加，而且還運用了羣衆的力量，在全市組成五十個街道郵電服務站，由街道居民充任信件投遞員。這個措施可使原來需要兩個小時才能派完的信件在半個小時內就可派完。

自動收費的公共電話機、自動計費磅秤的郵資機和包裹都已由郵電局技術人員設計成功，將來使用後可大大方便羣衆打電話、寄信和寄遞包裹。

國內長途電話在八月份開始普遍降價百分之三十至六十左右，如以廣州與北京通話爲例，以前每次三分鐘需要七元八角，現在降價後只要三元三角，與上海通話的基本價由六元降至三元，與台山通話由一元三角半降至九角，而且在每天零時至七時通話照價五折收費，十八時至零時通話七折收費。以前需要與電話局訂約才能接通長途電話的辦法已經取消，家家戶戶凡是有電話的隨時都可使用長途電話。

拍發電報的收費亦有改變，不論國內任何地點只需要三角錢就可發出一份十個字的電報，超出十個字的每個字仍以三分錢一個字計算。拍發電報的辦法亦有改變，發電人可以不到電報局而由各傳呼電話站通知電報局。

珠海各漁港　大修避風塘

【本報珠海五日專訊】珠海縣各漁港正在大修避風塘，以發展漁業生產，保障漁民生命財產的安全。初步估計，共需資金二百五十萬元。

在施工中的香洲避風塘是其中最大的一個，全部投資爲一百九十五萬元。該工程竣工後，塘內完全安全面積達四十萬平方公尺，可容漁船三千艘。主要工程是修建長六百公尺的防波堤。

建築防波堤共需投石九萬立方公尺。這些石頭可供在廣州與香港之間鋪兩條寬兩公尺，高三分之一公尺的石頭公路。此外，還要修建二百五十公尺長的碼頭，挖掘一千公尺的航道，和建造水塔。現在第一期工程已完成，防波堤的步級已築至三公尺高，碼頭也挖掘了二百八十公尺，航道也挖掘了一百八十公尺，水塔早在四月已開始供水給漁船。預計全部工程可在明年四月完成。

投資三十三萬元修建的灣仔避風塘，在去年颱風季節到來前竣工。這個可容四五百艘漁船的避風塘，完全是在平地上挖掘出來的。工程也很艱巨，經常有二千多工人工作。去年打十二級颱風時，它保障了在那裏避風的全部漁船的安全。

萬山島上的避風塘，面積達三萬平方公尺，預定在今年三季度動工，投資十萬元。廟灣和荷包兩島上的避風塘，將在明年初施工，均可容納漁船數百艘。

四會縣建成醫療預防網

鄉鄉有衞生所社社有衞生站

【本報廣州六日專訊】在總路線光輝照耀下，四會縣以十天時間，在全縣範圍內建立了四間衞生院、十二間衞生所、一百四十一個衞生站，做到了區區有醫院、鄉鄉有衞生所、社社有衞生站、隊有保健員、接生員，建立起了醫療預防網。

縣內醫務人員經過整風，提高了思想覺悟，一致表示，紛紛要求上山下鄉、到缺醫缺藥的地方去，紛紛要求組織預防網，面向農業、向農村、到生產服務，爲各農業社建立預防醫療網。各社對建立預防醫療網大力支持，投資購買藥物器材，使預防醫療網迅速建立起來。過去農民有病往往要停止一天或半天生產，翻山越嶺去求醫，現在已可就近醫治，病人大感方便，有些羣衆感動地說：「毛主席領導好，給派來了醫生」。

廣東各屬新聞

▲陽山縣煉鐵廠職工苦鑽苦幹，用土辦法

▲河源縣遙運新華農業社實現了水利自流化後，使水稻獲得了豐收。該社最近在三畝八等田裏割得畝產五百一十斤的稻穀，等於往年一等田的產量。

▲茂名縣大坡鄉幹部去冬在幾塊砂質土壤試種馬鈴薯，收成很好，最多一株二斤八兩，有一個馬鈴薯竟有一斤五兩重。

▲陸豐縣正在興建一座硫酸銨肥料廠。硫酸銨是一種重要的氮肥，這間廠投入生產後，對促進陸豐縣農業生產將起很大作用。硫鐵礦是肥料廠所需的原料，在陸豐也很豐富，僅早田鄉銀坑一地初步估計就有八千萬斤以上。

▲南海縣二十五個鄉鎮，目前普遍設立了醫院、分醫院或衞生站。這些醫院和衞生站，現共設立了七十多個門診部，全縣計劃今年共設立八十八個門診部，分布在各大小墟鎮或農村，形成全縣的醫療網。

靈山縣興建四個煉鐵廠

【本報廣州六日專訊】靈山消息：靈山縣正在建「八一」、「飛馬」、「飛英」、「和平」等四個煉鐵廠。這四個廠規模較大，每個廠將建九個煉鐵高爐，每個高爐可日產一千多斤生鐵，四個煉鐵廠預計在今年年底可產生鐵八百多噸。

譴責港英迫害愛國教育 港澳同胞聲援培僑中學

強行通過新例藉以進行摧殘香港中國教育
公然侵犯人身自由 港府此舉有損中英關係

【新華社香港七日電】香港教育界人士以及培僑中學的師生員工、學生家長，嚴正抗議香港英國當局強迫將培僑中學校長杜伯奎遞解出境的無理行爲。

香港中華中學校長黃祖芬六日向新華社記者說，香港英國當局的這種迫害行爲侵犯了中國人在香港從事教育事業的權利。他對香港英國當局無理地將培僑中學校長杜伯奎遞解出境表示極端憤慨並且提出嚴重抗議。

香港漢華中學校長黃建立指出，香港英國當局這一行動顯然是在有計劃地對香港愛國教育事業進行摧殘和迫害。他說，培僑中學校長在教育事業上的成就是有目共睹的，香港英國當局這種做法是違反正義和公理的。

毛勤拒見學校代表

香港新僑中學負責人何華表指出，香港英國當局在今年年初通過的「一九五七年教育（修訂）條例」就是爲摧殘香港教育事業而預先製造好的藉口。他說：「這種迫害行爲對香港的教育事業有極不良的影響。」

香港中業學科學校校長成慶生說：如果香港英國當局以爲用這樣的迫害手段就可以剝奪中國人辦理愛國教育的權利，那就錯了，這種行爲只有引起香港同胞的憤怒。

培僑中學的師生員工六日早上在得知校長杜伯奎被香港英國當局無理遞解出境的消息後，立即舉行大會，對香港英國當局的這種迫害行爲提出嚴重抗議。會後全體教師聯名向社會人士提出了申訴。全體學生也發表聲明說：我們學校創辦的第十二個年頭，它從創辦的第一天起，就舉着愛國主義教育的鮮明旗幟；我們的校長是一位堅持了數十年教育工作的老師，一向得到全校同學的愛戴，我們全校同學都爲能進入這樣一間好學校讀書而自豪。可是，香港英國教育司卻以學校辦理不完善爲藉口，要取消校長的監督及教師的註冊。在理屈詞窮的情況下，最後還老羞成怒地把杜校長遞解出境，我們對此表示嚴重的抗議。

當天下午，培僑中學學生家長教師聯誼會也舉行擴大理事會議，會上通過一項聲明，對香港英國當局無理迫害學校表示嚴正抗議。

培僑中學六日曾先後派代表到香港英國警務處和教育司署，要求解釋校長杜伯奎被遞解出境的理由，但是香港英國教育司竟拒絕接見學校的代表。

【本報訊】港、澳教育界人士對香港英國當局無理強迫培僑中學校長杜伯奎出境一事，表示極大的憤慨。他們紛紛發表談話，指斥香港英國當局此舉乃是對香港愛國教育事業的粗暴的摧殘，並提出嚴重的抗議。

「我們堅決反對香港英當局這種無理行爲，我們堅決支持培僑中學員生對香港英國當局的抗議。」

顯然是政治迫害

李瑞儀（中華教育會常務理事）：杜伯奎校長是一個老教育家，一貫辦學努力。培僑中學歷年辦學成績一向卓著，學生們成績好，品德好，身體好，這證明培僑中學的教育方針是正確的，也證明杜伯奎校長教導有方。這次香港英國當局以莫須有的罪名，遞解杜校長出境，顯然是政治迫害。香港英當局對杜伯奎校長的迫害，除說明它別有用心外，還能有什麼解釋？

摧殘教育侵犯人權

趙克坪（育華中學校長）：港府於六日早將培僑中學校長遞解出境，這是一種極端強橫無理的做法。

早在五月十三、四兩日，教育當局就以莫須有的「理由」要求培僑中學交出全部教師學生的名單及住址，並要求校董具結。其後，復於七月廿四日以「違反公共利益」爲名，取消杜伯奎校長的監督人和教師的註冊。衆人皆知，杜伯奎校長主持下的培僑中學，是負有時譽的一間中學，「違反公共利益」只是一種藉口而已。杜校長於八月五日還出席行政局會議，並進行過解釋。港督宣佈休會，押候決定。第二天早上，港府就可恥地把杜校長遞解出境了。這種做法，顯然是對人權的嚴重侵害，是對中國人辦的愛國教育事業的有計劃的摧殘。

對於香港當局這種侵害人權，摧殘教育的做法，我表示萬分憤慨，並提出嚴重的抗議。

何衛文（衛文學校校長）：香港政府這次遞解培僑校長杜伯奎出境，同最近干涉中國人掛中國旗，一連串地發生在通過修訂教育條例之後。我對香港當局這種不合理的措施提出抗議！

馬世澤（海陸豐公學副校長）：香港英國當局無理強迫培僑中學杜伯奎校長離境，使我們非常憤怒。杜伯奎校長多年來在培僑中學領導校務，堅持愛國主義教育，獲得優異成績，是一般的事實，社會各界人士和學生家長無不讚許，也爲教育界所推崇。爲什麼香港英國當局要對杜伯奎校長和培僑中學橫加迫害？無疑的，這是香港英國當局對愛國教育事業的有計劃的摧殘，這不能不令港九社會人士感到憤怒。今天的香港同胞是熱愛祖國的，大家對堅持愛國教育的培僑中學也一貫支持。對於香港英國當局這種摧殘愛國教育事業的措施，我堅決抗議！

抗議港英強橫措施

馬仕中（用明學校副校長）：香港英國當局藉故遞解培僑中學校長杜伯奎出境。他們這種無理做法，不止損害中、英邦交，而且危害人身自由，是非常不對的。今年春間，香港英國政府教育司不顧輿論反對，強行通過教育新例；今年夏天，香港教育司又干涉新僑等學校懸掛國旗；現在又迫害培僑校長杜伯奎出境。這一連串專橫的措施，我認爲是很不合理的，我提出嚴正的抗議！

高舉愛國主義旗幟

張仲熙（香島中學副教導主任）：當我從報紙上獲悉培僑中學校長杜伯奎被香港英政府當局無理地解出境的時候，我感到非常之憤慨。杜校長是港九知名的一位老教育家，他的工作嚴謹，生活樸素，態度慈祥，對愛國主義的教育事業曾作出了卓越的貢獻。誰敢說他「辦學不完善」，誰敢說他「妨害了公衆利益」！今天正是「莫須有」的罪名，眞是東風壓倒西風的時候，我們的愛國教育事業也愈來愈壯大，誰要阻礙我們事業的發展，那只有白費工夫！我們永遠高舉愛國主義的教育旗幟前進，我深信我們的愛國教育事業得到勝利！

不容迫害中國教育

杜嵐（澳門中華教育會負責人）：澳門教育界人士對香港英國當局強橫遞解杜伯奎校長出境事件，表示無比憤慨。香港英國當局用這樣強橫的手段來迫害教育界人士，這是一項極其嚴重的事件。因爲在這幾天正是全中國和全世界人民都一致起來制止侵略維護和平的時候。香港英國當局迫害教育界人士的措施，是使人不能容忍的。我們認爲香港英國當局過去一連串迫害教育界人士的行爲，已經引起港、澳教育界人士和港、澳同胞的不滿和憤慨。我們要正告香港英國當局：我們決不能容忍這種迫害事件的發生，如果香港英國當局不改正這種態度，繼續執行迫害中國人民的措施，將必自食苦果。

在今天，澳門教育界應緊密團結起來，支持愛國教育事業，嚴厲抗議無理迫害。

對中國人民不友誼

陳律平（澳門中華教育會常務理事）：培僑中學是一間有歷史、有成績的學校，港府竟然無理將杜伯奎校長強解出境，眞是太豈有此理！香港英國當局這種做法，是對中國人民極不友好的表現。港府究竟是用的什麼法律，在事情未有解決前，竟無理遞解杜伯奎校長出境！

培僑中學駁斥港府聲明

指出其內容措詞含混 歪曲事實
列舉具體事實說明教育司迫害愛國學校
指出這是干涉學校懸掛國旗事件的繼續

【本報訊】港府當局強迫培僑中學校長杜伯奎出境事，引起該校員生家長的憤怒與抗議，也引起廣大教育界與社會人士的關切與不滿。該校負責人昨天接見記者，發表談話，說明事實眞相，並駁斥港府新聞處聲明含混與歪曲事實之處。該談話內容如下：

迫害事件層出不窮

在修訂教育條例執行以後，教育司對一般私校的無理干涉與迫害層出不窮。干涉學校懸掛國旗事件是個最凸出的例子。在干涉學校懸掛國旗事件前後，教育司對我校已經多次加以限制與迫害。去年九月及十一月，無理拒絕我校三位數理化教師的註冊，現在竟又發生強迫我校校長杜伯奎出境的嚴重事件。

教育官直趨圖書館

今年四月十八日，教育司署視學處香港區負責人羅宗熊及特別視學人員錢清廉等共六人來校查學。來校後即直入本校圖書館，由錢清廉等對全部圖書逐本檢查，差不多花了整個上午，檢出書籍十九本。計自學生借用書櫃中檢出陳嘉庚著的「南僑回憶錄」、「紅旗飄飄」第一至四集，共六部，從教師專用參考用書櫃中檢出「辯證唯物論與歷史唯物論基本問題」第四分冊、「新中國的新婦女」、「高級中學世界近代史教學大綱」、「近三十年國際關係小史」、「中國婦女大翻身」、「中國共產黨與土地革命」、「幹部學習」、「國際現勢讀本」、「世界現勢十講」、「蘇維埃民主與蘇聯婦女」、「反美侵略學習手冊」共十部，又從學生及家長贈送本校圖書堆（並未編入圖書館書目中的）中檢出「論共產黨員修養」、「把共產主義道德經常化起來」、「共產黨員讀本」共三本。新聞處的聲明說：「在該校圖書館書櫃中發現大批有關特殊的政治教條的理論及實踐的書籍」，我們不明白這個「特殊的政治教條」的奇怪定義。本校監督杜伯奎八月五日在行政局發言中已經指出：「我們認爲圖書館的藏書是供給教師和學生作研究之用，因此範圍可以廣泛一些。而且這些書籍都是在香港的書店公開出售的，爲何能硬指藏有這些書籍便算犯法？」這一次異於平常的「視學」，已顯示教育司署意找尋任何一種藉口，迫害本校。

一連串的無理限制

果然，五月十三日及十四日，由署理教育司毛勤署名的兩封信，分別寄給本校各位校董。信內以圖書館藏有「政治性」書籍及曾有外校教師及學生進入本校爲詞，硬說本校的活動是有「政治性質」的，是「管理不完善」的。教育司因此向本校監督提出許多要求，如不進行所謂「政治活動」、不得藏有「政治性文件」，任何外校教師學生不准到培僑校舍、不准開任何會議等等。（均詳見港府新聞處公報）

迫令員生斷絕六親

教育司要求我們作這些保證都是無理的。舉一個例來說，一個外校教師，「未得教育司事先書面批准，不論任何目的，一律不准到培僑校舍。」假如我們作了這個保證，那麼我校許多教師的在外校教書的妻子或丈夫，要到培僑來探望他（她）的親人，便必須獲得教育司的事先的書面批准了，這是多麼荒謬的要求。我們在培僑中學教書，並沒有犯什麼罪，爲什麼要我們保證六親不認？這可謂荒謬到極點了！

教育司的奇怪邏輯

又如，教育司要我們保證，在學校正常上課時間以外舉行任何種的會議，都要在十四天前呈報，並得到教育司的書面批准。假如我們作了這個保證，則我們根本不能進行任何教育工作。比如有一位學生犯了規，教導處召集會議來研究對他的教育和處分問題，這是很平常的事，但如果不是在十四天前預見這個學生會犯規，就無法遵守這個保證。至於教師們因爲教學上的問題，進行討論，也算是「犯法」的了，除非他們在十四天前預知教學上會出現這樣或那樣的問題，及早聽候教育司的書面批准。這是多麼奇怪的邏輯！

毛勤屢拒陳述意見

至於教育司要我校監督呈報員生住址，在五月廿八日到教育司署簽署規定的保證書也是非常無理的。這種無理的指責和荒謬的要求，當然是我們所不能接受的。但我們仍然根據情理，寫信給毛勤先生，要求他接見我們，讓我們解釋清楚。這個正當要求卻受到拒絕。因此，我們只好多次用書面陳述理由，反駁教育司的指責，但並未得到具體的答覆。本校監督五月廿六日給毛勤先生的一封信曾寫道：「我認爲你必須有這麼的一種民主風度，讓我們當面詳細地陳述我們的論點，並使你能仔細地了解本校的辦理情形。」但是毛勤先生仍然拒絕這個合理的要求，這就表現出他並沒有起碼的民主風度。

港府聲明歪曲事實

五月廿八日我們還曾到過教育司署，但教育司署的官員仍然拒絕讓我們申述我們的意見。爲了說明我們的理由，我們遞交了一份聲明書，說明我們的工作是符合於教育的原則的。

事情隔了一個多月，但教育司却在學校放了暑假的時候，把問題轉到行政局去。行政局在八月五日的會議上，並未對事件宣判，而教育司又會同警務處用強橫無理的方法強迫杜伯奎校長出境。這不能不引起我校全體員生的極大憤慨。

新聞處的聲明說：「港督會同行政局聽了杜氏的意見之後，下令將他的校長註冊和教師註冊予以取消」，這是歪曲事實的。當日杜校長發表了意見以後，港督即要求杜校長及他的代表律師退出，旋即向他的代表律師宣佈，這個案件還要研究，以後會書面通知他的。截至今天爲止，我校校董會也仍未收到任何書面聲明撤銷杜校長註冊的函件。但是在問題還沒有正式解決之前，就匆匆忙忙強迫杜校長出境，這是極端不合情理的。

欲加之罪何患無詞

新聞處的聲明中仍有許多含混的東西，說什麼「政治問題有意被帶到學校」，說什麼「政治問題」，「杜氏又曾鼓勵並參加校內或校外的未經批准的各教師和學生團體的活動」等等。這些說法，非常概念化。這不過是用反對愛國教育的政治偏見，來指責本校罷了。

教師註冊教司反覆

新聞處的聲明中提到所謂未註冊教師問題，事實上就是無理拒絕我校三位數理化教師註冊的事件。這事件去年十一月我校負責人已向記者發表過談話，詳情已刊諸報章。九月間被拒絕註冊的一位化學教師，不得已離開本校教育崗位。十一月又有兩位數理化教師被推翻註冊，我們曾經爲這兩位教師的註冊問題進行上訴。在決定上訴以前，我們因聘請數理化教師困難，曾向教育司學註冊處官員說明情況，並經口頭答應暫時執教，該兩教師在九月開課前即已辦好註冊手續，至十一月學期中途方爲教育司所推翻。這又何來「未先得許可，僱用未經註冊教師」？

特准蔣幫教師註冊

後來我們的上訴也未經我們充分申述理由便被駁回了。我們對此表示抗議。教育司署准許多台灣國民黨學校畢業生在本港學校任教，而無理拒絕內地大學畢業生的註冊，這是令人憤慨的。

令人憤慨的荒謬措施

總之，我們認爲，教育司與香港英國當局對我們的種種無理指責，只不過是找尋一些藉口，迫害熱愛祖國的學校。這在干涉學校懸掛國旗事件中，人們可以看得一清二楚。我們學校戰後開辦在香港，培養了上千的香港青少年和華僑子弟。學校辦理的成績，是有目共睹的，無論在教學上，體育藝術活動上，我校都有優異的成績。特別是在品德教育上，我校學生熱愛祖國、作風正派，也是爲家長與社會人士所稱道的。香港英國當局因爲我們是一家愛國的學校，就經常對我們進行無理迫害。這次無理強迫杜伯奎校長出境事件，是教育司無理干涉學校懸掛國旗事件的繼續。這是一項侵犯中國人愛國基本權利的嚴重事件，我們對此表示嚴重的抗議。

各校慰問培僑

斥英迫害愛國教育事業
表示決緊密團結全力支持培僑

漢華　中華　福建　育羣　勞校
香島　新僑　南中　大同　海陸豐

各校學生代表到培僑中學慰問

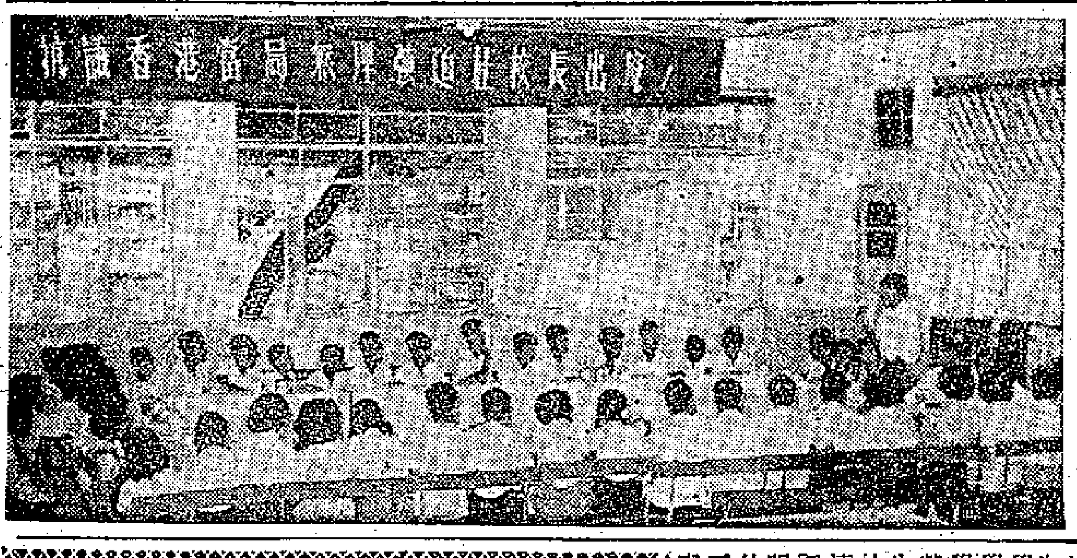

【本報訊】香港英國當局無理強迫培僑中學校長杜伯奎出境後，港九教育界人士及各校學生對此表示萬分憤慨，一致強烈抗議香港英國當局的無理措施，並紛紛向培僑中學致以衷心的慰問，表示堅決支持培僑中學的愛國主義教育事業。

昨天，前往培僑中學慰問的人羣絡繹不絕，其中有漢華中學校長黃建立、中華中學校長黃祖芬，還有香島中學、新僑中學、福建中學、南中中學、大同學校、海陸豐公學等學校的教師。前往該校慰問的學生有香島中學、漢華中學、中華中學、新僑中學、育羣中學、福建中學、海陸豐公學、旺角勞校等十餘間學校的學生。培僑中學的校友和杜伯奎校長的親友也接踵前往慰問。他們一致認爲香港英國當局採取強橫無理的手段強迫杜伯奎校長出境的做法，不但是對培僑中學的迫害，而且是對港九整個愛國教育事業的迫害。他們指出：愛國教育事業是港九廣大同胞所熱愛和支持的教育事業，是符合學生、家長以及港九廣大同胞的願望與利益的事業。任何無理的迫害行爲都絲毫不能動搖廣大愛國同胞和愛國教育工作者的意志和堅定不渝的決心，只能使廣大羣衆更清楚地認識迫害者的面目，更加強愛國教育工作者的團結一致；並使社會各界人士更加熱愛和支持愛國教育事業。他們還堅定地表示：團結一致，全力支持培僑中學的愛國主義教育事業的發展。堅信培僑中學的愛國教育事業必然不斷地向前邁進。

在慰問的時候，各校學生在發言中，情緒異常激昂，洋溢着團結的氣氛。香島中學的學生說：「我們全校同學都把培僑的事情，當自己的事情，一致感到他們的被迫害，就是我們的被迫害。我們誓爲培僑中學的後盾。」新僑中學的學生說：「我們全校同學和培僑的同學是息息相關的，我們堅決全力支持培僑中學。」並宣讀了新僑中學全體學生給培僑中學的信。漢華中學的學生說：「我們要更緊密的團結起來，爲堅決支持培僑中學而努力。」中華中學的學生說：「迫害者的鬱累手段，徹底地暴露了其恐懼與低能，人們更進一步地認清了迫害者的面目。」福建中學的學生說：「我們全校同學堅決抗議迫害者的無理措施，堅決和培僑中學的同學站在一起。」育羣中學學生說：「我們緊緊地團結在一起，勝利是我們的！」各校學生都一致表示：「培僑的同學需要我們做什麼，我們一定堅決支持。」

港府迫害教育事業 培僑員工憤慨抗議

決爲堅持愛國教育方向而奮鬥

【本報訊】培僑中學全體教職員工昨日發表一項對香港英國當局的抗議書。全文如下：

我們全體教職員工對香港英國當局橫蠻迫害愛國教育事業表示抗議！我們對香港英國當局無理強迫我們的杜伯奎校長出境表示抗議！我們對香港英國當局這種強橫無理的行爲表示無限的憤慨！

我們認爲香港英國當局迫害我們的杜伯奎校長，是繼干涉懸掛國旗事件之後的另一次迫害愛國教育事業的行動。這種強橫干涉我們愛國的行爲，不獨我們表示憤慨與抗議，並且也必然引起全港九愛國同胞的憤怒。香港英國當局這種行動，是極端損害中英兩國人民友誼的！

我們認爲：香港英國當局迫害我們的杜伯奎校長，是一次嚴重侵犯人權的行爲；香港英國當局在未說明取消杜校長的監督及教師的註冊決定前，竟然於八月六日清晨由教育司署官員率同二十餘警探強迫杜校長出境，更是違背法理損害人權的。

香港英國當局這種行動，又一次證明了全港九同胞愛祖國的自由遭受到粗暴的干涉；廣大家長的子弟接受愛國教育的權利遭受到粗暴的干涉。我們抗議！我們要求香港英國當局立即停止這種無理措施！

我們全體職員在抗議香港英國當局這種橫蠻無理的措施的同時，堅決表示：我們爲維護愛國教育事業奮鬥到底！永遠堅持愛國教育方向，保證把培僑中學辦得更好！

培僑中學全體教職員工

被迫在遞解書上蓋指模 杜伯奎嚴詞拒絕

並撕碎那份「取消監督註冊書」
回鄉參觀教師在穗會見杜伯奎

【本報訊】回鄉參觀後於昨日返港的香港教育界人士廿七人，在返港前夕（六日）的晚上在廣州會見被香港英國當局無理強迫出境的培僑中學校長杜伯奎。

當這批教育界人士聽到杜伯奎的被迫害過程之後，都很憤慨，紛紛發言，指責這是香港英國當局懸掛國旗事件之後，對香港教育界人士又一次迫害。

這批教育界人士還說：杜伯奎和他們會見的時候，精神很好。杜伯奎向他們講述了在粉嶺被迫害的過程。他說：他被香港英警帶到粉嶺的時候，他們強迫他在遞解書上蓋指模，但他嚴詞拒絕。他又當着英警面前把英警臨時交給他的那份「取消其監督及教師的註冊書」撕碎擲於地上。

這批教育界人士還說：杜伯奎的被迫害，已引起廣州的教育工作者的憤怒！

愛國教育天經地義 港府措施強橫無理

麥逢德抗議迫害杜伯奎

【本報訊】港九勞工教育促進會主任麥逢德，就香港英國當局迫害愛國主義教育事業、遞解培僑中學校長杜伯奎離港事件發表談話。

麥逢德說：香港英國當局竟然無理撤銷培僑中學校長杜伯奎的監督人以及他在香港的教師註冊以及並強行遞解離港的迫害愛國主義教育事業的行爲，已引起港九工人和愛國同胞的極端憤慨。

麥逢德說，培僑中學創校已有十二年歷史，杜伯奎校長從事教育事業已有數十年，一向堅持愛國主義教育，進行忘我的努力。他就任培僑校長已有五年，培僑中學辦得好，有成績，教育界和各界社會人士，有口皆碑，均有目共見。培僑中學教學面面俱到，就是在體育、藝術活動方面也有優越成績。歷次參加香港政府教育司或其他社團舉辦的田徑、戲劇、音樂比賽，也得到不少優勝獎勵，這是教育司也不能不承認的。

麥逢德說：中國人愛中國是天經地義的事情。香港當局的所謂「政治活動」，無非是指學校對學生進行愛國教育。教育司藉口「政治問題」「取消註冊和遞解離港」這種做法是極端無理的。我們認爲，香港教育當局這種做法是繼干涉香港愛國學校懸掛國旗之後迫害香港愛國主義教育事業的又一次嚴重事件，我們要向香港當局提出強烈的抗議。我們認爲：香港英國當局必須尊重中國人民的愛國權利，立即停止對愛國主義教育事業的無理干涉。我們香港中國同胞一定把愛國主義教育事業堅持下去！

愛國教育不容摧殘

讀者誓爲培僑中學後盾

讀者來信

編輯先生：

當我們知到培僑校長杜伯奎先生被強行遞解出境時，憤慨極了，即席動筆寫這一封信，表示我們幾個大專學生對當局這種無理的措施予以嚴重的抗議。

我們對署理教育司毛勤一連串的言論和行爲，禁止我們熱愛自己的祖國，不准學校掛五星國旗，感到極大的憤怒。從毛勤給培僑中學的各位校董的信中指責該校的管理是「不完善的」所提的二點理由來看，簡直不成理由。根據我們的弟妹、姪兒在培僑的教育下，改變了過去受社會毒害的阿飛作風，對父母更孝順，功課日有進步，比起其他學校，培僑完善否？不是非常明白耶！

有些人不准中國人愛國，但是不敢直說，因而換個花樣，做出悖乎人情、道理的行爲，實在令人齒冷。

我們熱愛培養學生愛國的學校，尊敬愛國學校的校長。我們不能容忍任何人摧殘堅持愛國教育的學校，我們誓爲培僑中學的後盾。

此頌
編安！

大專同學上一羣
八月六日晚

天氣 潮水

吹清新疾勁東南偏東風，空曠地方風勢疾勁，但漸和緩；天陰，間中有驟雨。

高潮　早晨三時四十五分　下午二時廿三分
低潮　上午九時卅分　晚上八時卅分

用途廣大……

蘭格 青銅開關製

螺絲式或凸邊式·採用可更換之圓盤裝置

No. D5
尺寸：螺絲式一吋至二吋
凸邊式一吋至二吋
螺絲式可受壓力：
飽和蒸汽可達125磅冷用可達200磅各開關製均採用蘭格可更換之圓盤活塞裝置將蘭出品說明書函索即寄

英國蘭格製造廠出品之開關製用途廣大最重要之特點為其中圓盤可容易更換如配合適宜圓盤此種精良配製之開關製可適合於各種用途——蒸汽熱水管或冷用如水油及氣體等用更可特別裝配適應汽油之用雖更替壓力仍可將其填料更換備蓋用右轉螺絲連合掣身緊貼牢固能受管內之高度壓力螺絲式或凸邊式兩款均備（螺絲依照英國標準圓錐形螺絲牙或美國標準凸邊式則照英國標準D及E直徑表或美國標準）

CRANE
蘭格
青銅及鑄鐵開關製
代理：天祥洋行
香港上海銀行大廈·香港郵政信箱三十六號

舉世人民在歡呼，讓戰爭販子發抖吧！

指出中蘇會談公報對美英是沉重一擊 對全世界和平人民是極大的鼓舞

商人 工人 醫生 教師 學生 街坊

【本報訊】港澳各界同胞繼續發表談話，熱烈擁護中、蘇領袖會談公報。他們指出：這是中、蘇九億人民的心聲，也是全世界和平人民的心聲；中、蘇團結一致，站在捍衛和平的前列，警告美、英戰爭狂人不要輕舉妄動，使世界人民、特別是中東人民受到很大的鼓舞。他們警告美英帝國主義，在東風壓倒西風的今天，如果它們再橫行霸道，那就必將被徹底消滅。

何賢（澳門中華總商會理事長）中蘇會談公報的發表，不特得到了中蘇兩國人民熱烈歡呼和擁護，即全世界愛好和平的國家和輿論也紛紛表示歡迎。中蘇會談公報的主張是完全正確的，是制止美英帝國主義侵略，保障世界和平的砥柱。

在中東風雲緊急之際，赫魯曉夫和我國主席毛澤東在北京會談後發表的公報，無疑地對世界局勢趨向和平發展，有了決定性的作用，增強了全世界人類對和平的信心。

趙靄華（中原電器行總經理）說：中蘇領袖的會談，更顯示了兩大國人民緊密團結的力量是無比巨大的，這是一股無可阻擋的和平巨流。如果美英帝國主義者不自量力，仍膽敢挑起新的戰爭，我們是有足夠的力量消滅它的。

李毓宏（中昌公司總經理）說：中蘇會談表示了兩國對於世界和平的要求的堅定。中華人民共和國的強大，不容許帝國主義國家欺侮，在世界的事務當中，絕對不能忽視她的存在。

林誠信（旅商總會副理事長、南泰行經理）說：會談公報反映了中蘇九億人民保衛和平的共同意志、決心和力量；在此「和」、「戰」的關頭，西方國家必須妥爲選擇，或者是和平，或者是徹底地被消滅。

各業工人 南洋煙草公司的工人舉行集會，座談中蘇兩國領袖會談公報。會上工人們說，我們一致支持中蘇會談公報，它標誌着中蘇兩國人民和政府緊密團結在一起，對侵略者提出嚴重警告，而且也反映了全世界人民愛好和平反對戰爭的意志和心聲，我們一致擁護。

港九蛋業職工會四日晚舉行工友座談會，會上工人一致表示擁護中蘇會談公報。工人們認爲：中蘇的會談顯示和平力量無比堅強，鼓舞了全世界人民保衛和平、制止戰爭的信心。會談主張美英應自中東撤兵，更得到全世界人民的支持和擁護。

黃保生（港九木匠總工會主席）說：中蘇兩國領袖會談公報，對捍衛世界和平，提出了強有力的保證。我們全體木匠工人堅決擁護公報的偉大決定。中蘇的團結表達了九億人民的力量，如果美英帝國主義膽敢在中東挑起戰火，必定遭到徹底的消滅！

鄭聚琛（港九蛋業職工會主席）說：當美英帝國主義武裝侵略中東，世界和平受到威脅的時候，代表世界人口三分之一的中蘇兩國的領袖舉行會談，發表全力制止侵略戰爭保衛世界和平的公報，這消息使我們蛋業工人無限興奮。大家一致表示擁護。我們認爲，當此東風壓倒西風之時，美英帝國主義侵略者如膽敢發動戰爭，勢必在世界人民面前遭到更可恥的失敗。

張步高（香港中華書局廠業工會副理事長）說：中蘇兩國領袖進行會談，這是挽救世界和平的重大措施，是給侵略者的一記當頭棒。中蘇兩國是世界和平的支柱，兩國會談公報的發表，表達九億人民團結的力量和保衛世界和平的意志。我們工友看到公報後，非常興奮，並表示熱烈擁護。

陳滿（澳門醫生）說：公報譴責了美英帝國主義集團在中東武裝干涉的粗暴侵略行爲，並表示當中蘇兩國人民爲了保衛和平而站在抵抗侵略的最前線。

杜嵐（中華教育會常務理事）說：「中蘇兩國團結在一起的力量是無敵的，如果美英帝國主義者還不即從黎、約退兵，仍然橫行霸道，一定如公報所說的：『所有愛好和平和愛好自由的國家和人民，必將緊密地團結在一起，徹底地消滅帝國主義侵略者，奠定世界的永久和平。』」

陳國傑（澳門鏡湖醫院同業公會負責人）說：「中蘇會談公報對決定世界局勢有最大的意義，公報發表後，全世界都歡呼，說明這個公報的深得人心。我們主張世界和平，反對戰爭，所以衷心擁護這個公報。」

林澤庭（街坊福利會副主席）說：中蘇兩國領袖會談的公報，給美帝一個嚴重的警告，如把戰爭硬加在人民頭上，人民就團結起來，徹底消滅它，這是符合了全世界和平人民的要求。這個公報是撲熄戰爭火燄，維護世界和平的有力保證，給全世界反對戰爭的人民吃了個定心丸。

葛振武（中華總商會理事）說：中蘇兩國會談，表明兩國人民的團結友誼是牢不可破的。現在美英在中東製造戰爭，是不能不理的，如果不理，會打起大戰來，世界人類傷亡一定嚴重。但這次會談公報是有力量粉碎侵略者製造任何的戰爭。所以這個公報是世界和平的最有力的保證，相反地給美帝一次沉重的打擊。

劉美水（青年聯誼會主席）說：中蘇團結的力量是舉世無匹的，保衛和平、反對殖民主義的潮流是無可阻擋的。帝國主義的戰爭陰謀，只不過是自掘墳墓的愚蠢行爲。我們擁護中蘇會談公報，我們爲祖國捍衛世界和平的堅決精神和強大力量感到無比的自豪。

各校學生 香江中學的老師和同學，都堅決表示熱烈擁護中蘇會談公報。他們一致認爲：「這會談公報有力地說明了中蘇兩國時時刻刻在全力捍衛着世界和平，中蘇會談的公報其實是全世界人民的心聲，是世界人民捍衛和平的號角。美英帝國主義這次侵略中東，製造戰爭危機，正是『老鼠過街，人人喊打』，而這次中蘇會談公報，更等於判決了他們侵略行動的罪刑。」

中華中學學生陳凱歧、劉鈺泉、江一睿、蔡可華、張堯，福建中學學生顏鳳鳳、蔡雪薇、錢婉儀、陳鑑威、蘇培群、吳國范等，以及香島中學一班學生熱烈地表示支持和擁護中蘇會談公報，他們說：帝國主義者不顧全世界人民的反對，一面以戰，一面以拖，延的手法抗拒召開極峯會議，妄想破壞和平，然而這只是侵略者的夢想；中蘇會談公報吹響了和平的號角，對美英帝國主義敲響了警鐘。如果美英繼續橫行霸道，膽敢挑起戰火，那就必定自食惡果。

何賢斥美帝試氫彈 指出必須嚴重抗議

【本報訊】澳門消息：澳門中華總商會理事長何賢發表談話，譴責美帝繼續試驗氫彈，殺害港澳同胞。

何賢說：「近年來，美帝國主義不斷在太平洋試驗核子武器，產生了輻射塵，散播到我國沿海地區。受傷害的人當然也包括了港澳同胞，香港已發現因受輻射塵影響而致死的人，已引起港澳同胞紛紛抗議和譴責。」

何賢說：「氫彈是毀滅人類文明的武器，全世界愛好和平的人民都不斷要求停試氫彈。美國偏在春末夏初太平洋季候風吹向我國沿海的季節，連續地在太平洋試驗氫彈，使到我國人民和港澳同胞受到輻射塵的災害，真是居心叵測！港澳同胞一定與全世界愛好和平的人民站在一起，提出嚴厲的抗議！要求美國立刻在太平洋停試氫彈！」

美帝試氫彈殺人不眨眼 九塢花卉工人憤怒抗議 一致要求制止野蠻行爲

【本報訊】美帝連續不斷地在太平洋上空試驗氫彈，並故意選擇接近東南亞和中國東南沿海的馬紹爾群島，及選擇在春夏季節進行試驗，以致毒害東南亞人民和中國人民，現在香港同胞也身受其害。香港同胞爲此非常憤怒。港九工人紛紛譴責美帝這種喪盡天良的罪惡行爲。

九龍船塢工人於六日舉行座談會，嚴厲譴責美國帝國主義者蓄意殺害我中國同胞的罪行。

工人們憤激地說：「美帝完全喪失人性，用最卑鄙最陰險的手段來殺害我國同胞，在香港已有同胞遭美帝毒手殺害。美帝那裏還有半點人性，簡直是吃人的野獸，殺人不眨眼的強盜。試問這些善良的同胞在什麼地方開罪了美帝？試問孩子何罪？竟無辜慘遭殺害。」

工人們又說：「因爲美帝試驗氫彈而帶來的原子塵毒害，已經嚴重地威脅着我們的生命安全，染上原子病的有發現，其遺害之深實難以估計，美帝這種滔天罪行，無不引起我們更恨之入骨，我們堅決抗議美帝這種暴行。」

工人們指出：「美帝不顧全世界人民的反對，連續試驗氫彈，是令人不能容忍的。我們要制止美帝繼續試驗一切核武器，捍衛人類的和平安全！」工人們並即席展開簽名，抗議美帝試驗氫彈，制止美帝殺人暴行。

港九花卉職工總會六日晚上舉行工人座談會，討論中蘇會談公報及美帝試驗氫彈殺害我同胞問題，大家都抱着爲了世界和平及人類幸福的心情，從畜遠的新界各地區冒着風雨前往參加。

大家指出：「中蘇會談公報堅決要求美英軍隊撤出中東，舉行大國首腦會議來解決中東問題，是和平的最有效保證。並且認爲會談公報給予全世界人民在反侵略和維護和平的鬥爭帶來無限信心和興奮，使帝國主義感到末日窮途。大家一致表示堅決擁護中蘇會談公報。」

一位新界花農指出：「美帝到處試驗氫彈，使人類受到嚴重的傷害。回憶美帝在十三年前的今天，用毀滅人類的行爲使廣島長崎的人民受到空前的浩劫。在十三年後的今日，仍本着一貫的殘暴性又來殺害亞洲人民，利用春夏季候風向在太平洋試驗氫彈，毒化空氣，企圖用死灰來威脅人類，使我亞洲人民感到人人自危，特別在香港居民中，已發現受輻射原子塵影響發生白血球過多或過少而死亡的同胞。帝國主義的種種殘暴行爲，已使全世界愛好和平人民所共憤。如果美帝國主義及其追隨者不及早悔悟，必將自食其惡果。」

文藝界舉行茶敘會 齊聲譴責美英侵略

詳細發言紀錄請閱今日十一版

【本報訊】七月卅一日，香港文藝界在中華總商會舉行茶敘會，座談由於美、英出兵侵略黎、約而造成的中東緊張局勢。出席的三十八位港九文藝工作者，在踴躍的發言中一致強烈譴責美、英帝國主義者的侵略行爲，並且堅決表示，爲了維護和平，大家必須起來制止帝國主義的侵略的火燄。

在座談會上，老教授、詩人和作家們，用不同的語言和不同的形式表達出他們的共同願望：「和平！」「和平！」

大家都指出，和平是不可分割的，在中東燃起的戰火，必將會蔓延到全世界，戰爭的災禍，也必將會降在每一個人的頭上。因此，侵略雖發生於千哩外的中東，但是我們不能不管。

港九文藝界這次座談會的詳細發言紀錄，全部刊登於今日本報第十一版。

兩航職工嚴斥侵略 一致擁護中蘇會談

公報指出了消弭戰爭威脅途徑

【本報訊】我國留港中國航空公司和中央航空公司全體職工就中蘇會談公報和中東局勢交換了意見。大家一致譴責美、英帝國主義的侵略行爲，並對中蘇公報表示熱烈的擁護。

兩航負責人張心康說：「中蘇公報是繼去年和平宣言以來，最令人興奮鼓舞的喜訊。公報不僅表達了中蘇兩國九億人民對和平的強烈願望，也指出了緩和國際緊張局勢、消弭戰爭威脅的正確途徑。因此除了一小撮戰爭狂人外，全世界愛好和平的人民都一致熱烈擁護這個公報。如果好戰份子膽敢挑起戰火，那麼社會主義和民族主義的力量將會把他們徹底消滅乾淨。」

張心康接着說：「對我們兩航職工來說，帝國主義者陰險毒辣的手段是並不陌生的，一九五二年搶劫我國家財產七十架飛機和一九五五年劫奪我兩航倉庫時，木梱和皮靴的舊痕，在我們身上尚未褪盡。今天這批強盜又在中東對阿拉伯國家兄弟的革命事業進行荒唐的干涉。帝國主義者一天存在，世界和平一天受着威脅。」

栗棣華說：「帝國主義到處放火，到處製造緊張局面，這是飲鴆止渴的辦法。在全世界和平力量高漲的形勢下，帝國主義者那一套侵略花樣，不管是引火自焚或吞拉索的變料自殺。」

工友李樹說：「中蘇會談公報的內容指出國與國間應以五項原則和平共處爲準則，並呼籲停止試驗和禁止使用原子武器、氫武器，因此得到全世界愛好和平各國人民的擁護。」

陳德慶說：「美、英帝國主義今天唯一可走的道路就是按照中蘇會談公報的內容和要求，立刻滾出中東，舉行首腦會議，通過和平談判來解決一切國際爭端，解散軍事侵略集團，撤退國外軍事基地，停試氫彈和裁減軍備等。」

尤爲霖說：「以和平方式來解決一切促使國際緊張局勢的發生，一定得到全世界人民的擁護。」

王希哲說：「今天[illegible]必須堅決反對，正義必須堅決維護。我完全擁護中蘇會談公報，並支持蘇聯政府一貫維護世界和平的重大努力。」

新華社報道 澳門各界人士擁護中蘇公報

一致認爲這是和平有力保證

【新華社香港六日電】澳門各界人士擁護中蘇兩國領導人的會談公報。他們認爲這一公報是世界和平的有力保證。

澳門中華總商會副理事長馬萬祺說，澳門工商界人士堅決擁護中蘇兩國領導人會談公報提出的主張，堅決要求美英侵略軍隊立即撤出中東。澳門婦女聯合會主席張晴暉說：在目前帝國主義加緊製造緊張局勢、陰謀發動戰爭的時候，中蘇兩國領袖會談決定的措施，將大大有助於反對侵略、維護和平的鬥爭。澳門培道中學校長李瑞儀說：這個會談公報表明了中蘇兩國的偉大團結，這種團結是世界和平最有力的保證。

澳門工商界知名人士姚景槐、陳直生、黃平和源晉初等也對報界發表談話，表示擁護和支持這個會談公報，認爲它對保衛世界和平是無可估量的貢獻。

擁護中蘇會談公報 堅決保衛世界和平

讀者來信

敬愛的編輯先生：

一九五八年八月三日傍晚，祖國的首都——北京傳來的消息，中、蘇兩國領袖舉行會談，就當前世界局勢發表公報。一向被廣大羣衆歡迎熱愛的大公報、文匯報立即刊登號外，發表全文。我以無限喜悅而歡欣鼓舞的心情來堅決衷心擁護中、蘇兩國領袖會談的公報。這個公報振奮了我們的心，我們要和祖國的人民站在一起，以實際行動來堅決捍衛全世界和平。如果帝國主義戰爭販子膽敢把戰爭強加在世界人民頭上，那麼，所有愛好和平的國家和人民必將親切緊密地團結在一起，把帝國主義戰爭販子徹底消滅。公報說得好：「殖民主義的時代已經一去不復返了，任何維持和恢復違背歷史潮流的殖民統治者的企圖，都是危害和平事業，都是註定要慘敗的。不同社會制度的國家，必須按照得到國際上廣泛所承認的、著名偉大的和平共處的五項原則，實行和平共處。」我堅決衷心的表示：擁護我國爲了維護和平和鞏固和平而提出的在各國間裁減軍備，停止試驗和禁止使用原子武器和氫武器，取消一切軍事基地，實現締結和平集體安全條約的建議。正當東風繼續壓倒西風的今天，殖民主義的黑暗時代已經不復返了。帝國主義侵略者必須滾出中東，滾出我國的領土——台灣！同時，帝國主義侵略者更應該正確地認識到目前的世界局勢，是一定要老老實實接受舉行首腦會議，和平徹底解決中東問題和歸還我國神聖的領土——台灣。如果以美帝爲首的殖民主義的魔爪不及時迅速縮回去的話，就把它送進墳墓裏去。我們充分深信，中、蘇兩國九億人民的力量是巨大無比的，一定能夠掃除和平道路上的一切障礙而取得偉大的勝利。

陶琰

編輯先生：

中、蘇兩國是世界最強大的社會主義國家，有了這強大的國家同心同德來挽救和平，這是全世界人民所慶幸的。

九億人民團結一致爲保護世界和平而奮鬥，美、英帝國主義者應及早停止侵略。

佛道義校校長　馬霓

編輯先生：

當我們閱到公報時，眞使我心中萬分歡迎：「中、蘇兩國領袖這次會談，是擁護和平的一項正義具體措施，對於目前美、英戰爭販子是一個晴天霹靂。」

中、蘇兩國是世界上最重要的和平力量，這個「聯合公報」對各民族主義國家將起很大的鼓舞作用，要美、英帝國主義迅速退出黎、約，並接受高峯會議來解決問題。「中、蘇兩國會談公報」目的是爲世界人民謀幸福，倘若侵略者堅要製造戰爭的話，那麼中、蘇兩國以及各國愛好和平的人民會把他們送進墳墓去！

佛道義校　馬錫祺　馬錫玉　馬錫銘

文具 攝影 展覽 比賽 首三名照片 今公開展出

【本報訊】國產文教用品展覽攝影比賽冠、亞、季軍照片，定今日在中國國貨公司櫥窗展出。

展出的照片有：冠軍「英雄金筆」，是陳應湘拍的；亞軍「百問不煩」，是郭錦芳拍的；季軍「紙張擁位」，是邵愛平拍的。

洋人醉酒 打傷三人

【本報訊】一個好像喝醉了酒的洋人，昨晚跑上灣仔一座天台打傷了三個中國人。

該洋人昨晚十時許走上高士打道五十七號天台，不知爲什麼突揮拳動武。傷者一名王恩，女，七十五歲；傷頭；一名任顯教，男，廿八歲，傷面；一名王麗英，女，廿六歲，傷口，均被送院治療。

三號風球仍未卸 颱風離港尚遠

昨天獲得雨量一點四吋

【本報訊】熱帶風暴連日徘徊於港南或西南海面，且一度停滯不前，引起附近地區連天風雨。由於香港地位首當其衝，前晨懸出的三號風球，直至昨晚深夜仍未卸下。昨天幾場大雨，雨量一點四八吋。天文台預測今天吹清新疾勁東南偏東風，空曠地方風勢疾勁，但漸漸和緩；天陰，間中有驟雨。

天文台報告風暴動向說：昨天下午三時，熱帶風暴西移至北緯二〇點五度，東經一一二點六度，時速八海里，繼續向西移動。在上述部位距離香港西南約一百四十五哩，比晨間距離更遠。如繼續向西吹，將抵海南島。昨晚九時，颱風仍在港西南一四五哩處，漸漸向西移動。

據澳門消息：此間受熱帶風暴影響，天文台於前晚十時懸出七號風球，直至昨日上午八時天文台又再改懸八號風球。澳門至氹仔、路環的渡海輪已經停航，海面大小船隻多駛入內港或避風塘中避風。

昨兩宗車禍 一死一重傷

【本報訊】昨晨八時許，英皇道九十三號門前發生車禍，一男子被巴士撞倒，送院途中斃命。死者名梁遂，五十四歲，住茂羅街。

又：昨晨九時卅分，界限街與西洋菜街交界處發生一宗車撞車的車禍。結果其中一架車被撞上騎樓底，司機身受重傷，被送入醫院救治。據說，當時兩架私家車從不同的方向駛來，相撞在一起，兩車都發生劇烈震動，重傷的司機名郭子揚，廿歲。

十六歲少女 跳樓自殺死

【本報訊】石硤尾村AA座徙置大廈七樓，昨晚有一少女跳樓自殺，十時許不治死在醫院。死者名林芬棠，十六歲，住李鄭屋村十三街六十×號。據說，死者十五歲在膠廠做工時，就受男子欺騙，從此生活浪漫，一年來結交男友甚多，最近發覺生理有異，或與自殺有關。

祖國大躍進畫刊 內容豐富印刷精美

八日起在書店報攤出售

【本報訊】香港通訊社編印之「祖國大躍進」畫冊現已出版，內容充實，極受讀者歡迎。每日來各社團和個別讀者紛紛向該報定購。自本月八日起港九各大書店報攤均有出售。

該畫冊的內容有：毛主席巡視各地、中央首長參加義務勞動、中國的鋼鐵工業、鞍鋼在前進、加緊建設的包鋼和武鋼、各地鋼鐵廠、煤礦明年趕上英國、新的石油基地、第一汽車廠、新產品介紹、地方工業遍地開花、拖拉機、新農具處處開花、農村走向電器化、沼氣的利用、農村事業化、化學肥田料廠紛紛建立、水利建設、大豐收、人人學文化、除四害、保健康、遊戲上門等。

這本畫冊爲八開本，用道林紙膠版機精印，彩色封面，共有五十餘面，定價每本港幣一元四角。

結婚啓事

我倆思想一致並徵得雙方家長同意謹定於公元一九五八年八月八日旅行結婚特此敬告諸親友

陳耀斌　温羣英　同啓

中國出品建築小五金

用料高超　尺寸齊備

堅固耐用　歡迎訂貨

中國雜品出口公司上海分公司

电報掛号 SUNDRY SHANGHAI

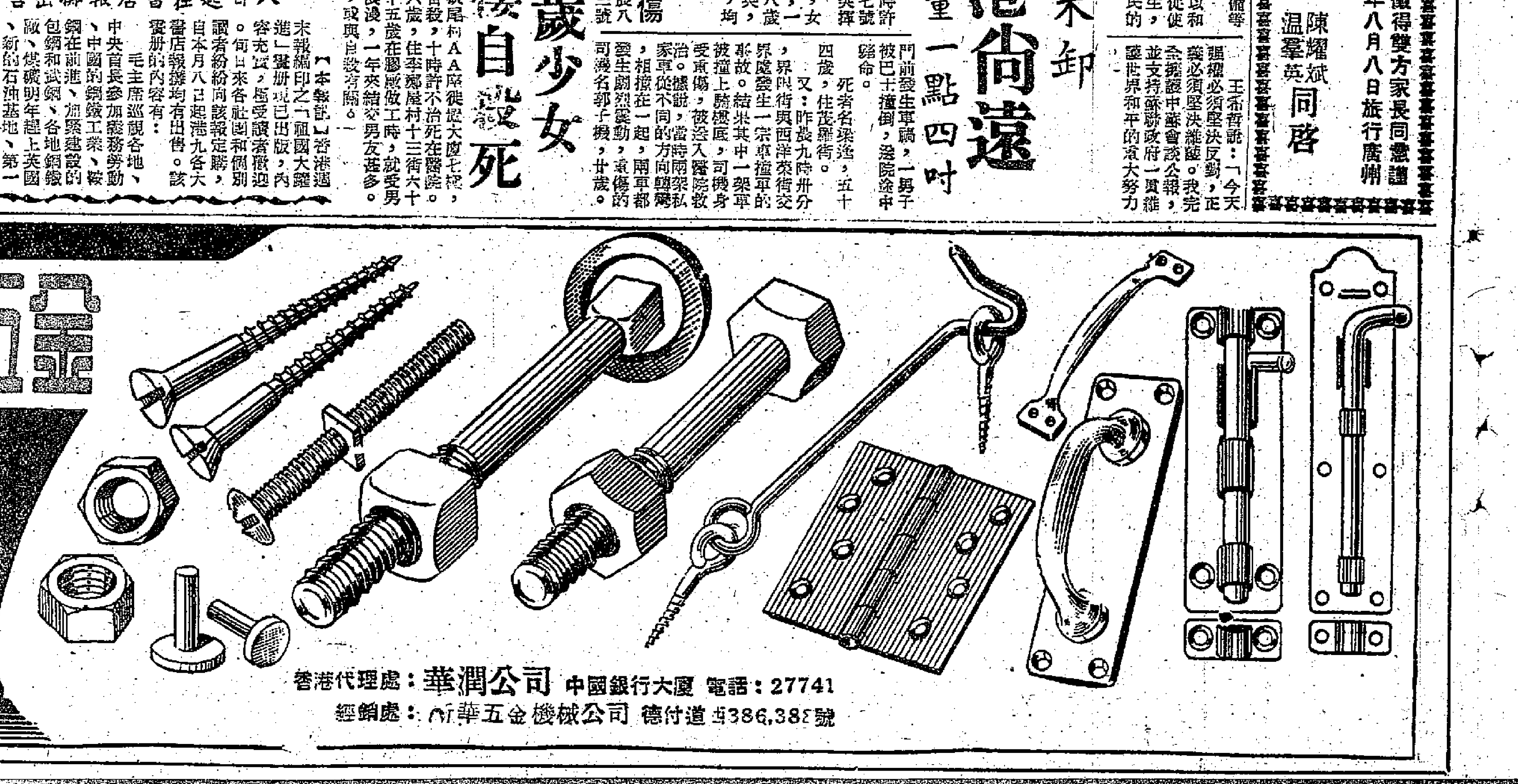

香港代理處：華潤公司　中國銀行大廈　電話：27741

經銷處：[illegible]華五金機械公司　德付道中386,388號

醫務總監宣稱

小兒痲痺症 目前未流行 打針不保險

【本報訊】港府醫務衞生總監麥敬時昨天發表談話，認為小兒痲痺症並未達到流行程度。由於本港居民的天然免疫性較高，如果實施大規模防疫注射，反而會有加重病況及痲痺現象的較重危險。

但麥敬時同時也叫大家注意衞生，以減少傳染的可能性。包括：時常洗手，尤其在如廁後或進食前，避免用公共食器及公用毛巾，不使食物被蒼蠅接觸，徹底洗淨瓜果生菜，小兒有發燒現象時加意小心。

麥敬時的長篇談話，昨天曾在英文電台廣播。本月十二日下午七時將再以粵語在中文電台轉播。

麥敬時說：關於小兒痲痺症之新聞，現不時在本港，而且在歐、美、非洲及澳洲等地不斷出現。由於據報發生次數日增，且有多人喪生，故本港人士對於此症均極感關切。

現可獲得所有一切證據，證實一項見解：即現在並無小兒痲痺症流行症發生。事實上，各界人士對此症已提高警覺，家長較常及較早攜兒女前往診療所及醫院診視。因此，更多人是輕患病，但實際感染小兒痲痺症而求醫數字，並不較往年為多。舉例而言，一九五五年共有二百七十五名新病人前往物理治療所求醫，但是報發生小兒痲痺症者只有五十一宗，翌年有三百十六名病人求醫，是報者亦只三十一宗。一九五七年求醫者三百六十一宗，但是報者只有五十四宗。截至本日為止，本年內求醫之新病人共有三百零四名，但是報者有二百零二宗。由於小兒痲痺症係一種夏季病症，故本年實際患該症者人數，不會較一九五七年為多。

醫務處總部設有一幅「地區圖」，每逢呈報病症時，即依照其假定發生之地區記錄於圖上。該圖顯示了一種平均分佈狀態，換言之，亦即顯示一種風土病分佈狀況。意即一般人對於此種有地方性之風土病，均具有免疫性。

風土病的傳染媒介物在任何時間內，常存在於被感染的地區內。當一般人免疫性降低，大批無免疫性之人感染疾病時，即成為一種流行症。那麼，在最近的將來，本港是否會發生小兒痲痺症流行症呢？答案為「否」。

小兒痲痺症主要是一種腸胃傳染病，通常只是一種輕症：發熱，可能頭痛，喉部微痛，腹部不舒服。本港患此症者，多數為四歲以下兒童，但他們的家長往往並不覺察即是小兒痲痺症。當患病時，體內血液即產生一種抗毒素，可使不再受其感染。這種免疫性往往是終身的。

過去三年中所作調查顯示：本港四歲以下兒童有四分三有小兒痲痺症免疫性。本港每年出生嬰兒幾及十萬名，大多數均能自然產生對小兒痲痺症的天然免疫性，極少兒童因該症而死亡。事實上，該症患者僅有百分之一以下發生癱瘓。即使有了癱瘓，但因年齡太幼，不易發覺，往往要等幼兒遭遇意外事件，例如被腳踏車撞倒或自樓梯跌下等事件後，家長才注意到兒童有跛足情形或一臂舉動不便，才將兒童送往醫生處。這時才發現他早已患有小兒痲痺症，肌肉已經癱瘓；終於將病兒送往診療所診治。較嚴重的癱瘓，會影響胸部，患者感染該症之後，不久即可能死亡。在從前此種死亡往往被歸咎於他種原因。近來由於家長們已逐漸認識該症症狀及性質，故症狀嚴重者均能送往醫院診治。

港人自然免疫性強 預防針非絕對可靠

最妥是家長注意小童日常衞生

小兒痲痺症是很早就已有的病症。產生小兒痲痺症的濾過性病原體往往大量集中存在，尤以是在不講究衞生的地區。在此種情形下，幼童很易感染，故稱為小兒痲痺症。近代衞生情形改善以後，嬰兒及幼童患者較為減少，故大批年歲較大的兒童及少年長大後，仍未能產生免疫性；於是當該症因為傳染症時，症狀乃更為兇惡，可能影響患者腦部，極易致人死亡。

上述事實乃該症在歐美各國大量發生之原因。大戰時曾多歐美青年，在因為衞生情形不佳，使該症成為風土症之地區服役時感染該症。

此一情形，促使對該病的來由及預防方法，加以研究。醫藥界遂而集中研究小兒痲痺症疫苗的製造方法，安全性及其效力。該種疫苗現已發明問世，凡對該症免疫性較低而仍不斷發生該症之國家，現已大量使用該種疫苗。在該等國家小兒痲痺症對整個社會而言，較香港或其他地方當更為危險。

有人也許要問：此種注射劑既能奏效，何以香港不加大量應用，以消除患染小兒痲痺症之危機？

集體注射並非沒有危險的，且各項準備工作以及安全標準的擬定，均需經歷長時間及複雜的科學過程。即使此種注射劑被認為已經達到人類所能獲致的絕對有效功能，並且可以安全接受時，困難問題仍不能免。因為在濾過性病原體高度集中之地，對免疫性自然強大的人口施行集體注射，將有使該症更趨嚴重以及使癱瘓嚴重性更為加增的重大危險。

本港因種種限制，尚未能立即進行足以供應衞生屋宇及現代化衞生環境的一切事項。集體注射目前並不能控制本港人煙稠密的市區內所發生的小兒痲痺症，實屬毫無疑義。事實上在目前情況中，進行注射適足以使情況趨於惡化。

「如果進行集體注射疫苗的話，本港五歲以下兒童，約有五十萬人，每人須間隔三週或四週接受注射共兩次，然後在七個月或更長時期後再接受一次注射。若只注射一次，效力甚微，注射兩次之後，經兩個月至三個月，大多數均能對最惡性的小兒痲痺症產生某種程度的免疫性。僅購備疫苗，初步費用約為八百萬元。其後，對新生之嬰兒約十萬名，每年均須注射。本港以往之經驗顯示：居民接受全部注射者，僅有總數百分之三十。此項支出，除使少數兒童免疫之外，收效不鉅。本港肺病患者，每年有一萬四千人，死者幾達三千人，白喉、痲疹及腸熱症死亡率均高於小兒痲痺症。幼童以患胃腸炎及肺炎而死者為最多。該兩項病症之死亡率，均較小兒痲痺病為高，甚至高達一百倍。

衞生當局處理此一問題，既不認為滿意，亦不漠然視之。小兒痲痺症整個問題，常在檢討之中。同時，現在並無流行症發生。

為保證健康，大家應實行下面這些衞生簡則：（一）時常洗手，特別在如廁之後或進食之前。（二）不使食物受蒼蠅沾染，徹底洗濯未經煮過的食物如蔬菜等。儘量避用公共食器及公用毛巾。（三）遇兒童發熱時，應小心調理，尤以夏季為然。發熱期內，應令其安臥床上。發熱後一週內，避免過度勞動。

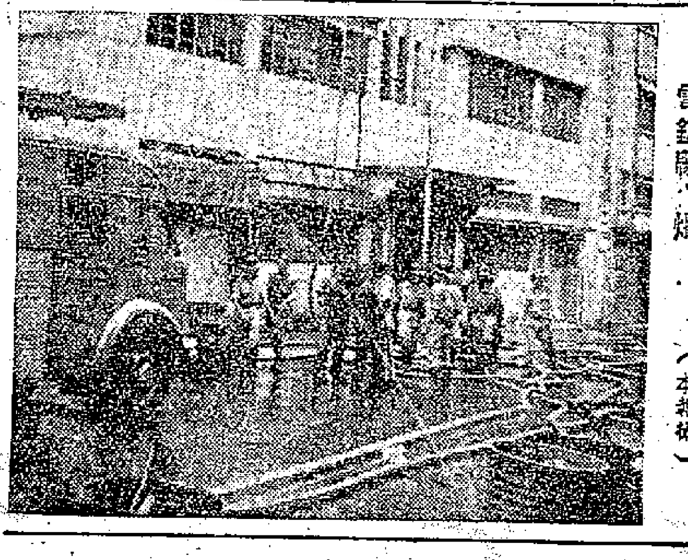

電鍍廠火燭（本報攝）

原料倉失火 燃燒兩小時

電鍍廠損失數萬元

消防員都戴防毒面具幸無傷人

【本報訊】九龍深水埗順寧道長江電鍍廠，昨日下午一時四十分發生火警，至下午四時，消防隊始收隊。據該廠一負責人說：損失數萬元，幸無傷人。

起火地點是該廠地窖的一個原料倉，這個倉深約十呎，闊約十六呎。據說：該廠工人發現原料倉冒出白煙後，心知有異，立即通知廠中負責人，落倉搶救；不久，警方人員及消防隊趕到現場施救。由於這種工業原料燒着後，濃煙密佈，消防隊除開十數水喉灌救外，並戴上防毒面具入廠內施救。經過一個鐘頭後，倉內才無煙飄出。

這間電鍍廠規模頗大，樓高四層，地下部分地方及二、三樓為工場，四樓則貯放製成品。全廠男女工共二百多人。

據該廠一負責人稱：該廠已購有保險。至於失火原因，有關當局在調查中。

吐痰惹血案 被告判入獄

【本報訊】一口痰幾乎累出人命，斬人案昨天在九龍地方法院審結，被告罪名成立，被判入獄三年半。

被告名黃安強，卅一歲，被控「傷害他人身體」罪。據原告陳振洪在庭作供說，五月廿一日下午十一時，他到石硤尾H座尋訪朋友，經過三、四樓時無意間吐了一口痰，剛巧落在被告人身上。他回家時，被告一直緊跟隨他，手中並揭有一柄菜刀，直追至南昌街，他便被被告斬傷了頸部、胸部，後被送入醫院。被告答辯說：當時是傷者先出手打人，因為彼此幾年來是有積怨的。

影星主持剪綵

快樂戲院今起改映國片

尾場起營業獻映幸福 票價均降低前座七角

【本報訊】快樂戲院以後專映國產影片。為慶祝新的開始，將於今晚舉行一項隆重的儀式。

今晚七點鐘，三十多位國、粵語演員在快樂戲院主持剪綵，邀請各界嘉賓到場觀禮，除舉行雞尾酒會接待外，剪綵後並公映一場「幸福」娛賓。

今晚主持剪綵禮的演員，將有鮑秋霞、傅奇、夏夢、石慧、平凡、陳思思、張錚、龔莊、張永浩、李炳安、蘇秦、金沙、唐士可、朱莉、洪虹、高遠、馮琳、江漢、陳娟娟、朱虹、毛妹、關山、陳琦、王蓁、曹炎、許先、容小意、何湘卿、張瑛、張活游、金翎、上官筠慧、羅艷、周聰等。

快樂戲院定今晚九時半場開始正式營業，與國泰戲院聯映國產片「幸福」。「幸福」是齣痛快的喜劇，由上海天馬電影製片廠出品，由著名演員韓非、關宏達等主演。

快樂戲院為了減輕觀眾的負擔，決定將票價降低，分前座七角、後座一元二角、超等一元七角、特等二元四角四種。本月十日起，快樂戲院每天加開十二時一刻早場，放映國、粵語片，票價由三角至一元。

澳工會代表會決議 擴大團結發展福利

【本報訊】澳門消息：澳門工會聯合總會第八屆工會代表大會已勝利閉幕。大會一致通過五項決議：㊀擴大工人團結，㊁大力發展工人文教事業。㊂繼續鞏固和發展福利事業。㊃積極發展工人康樂活動。㊄修改工聯總會章程。

林炳良律師再去函 重申廠商會議無效

【本報訊】廠商會部份會董對於在上週末下午所召開的第五次會董會議，認為會前通知時間不足四十八小時，於章不合，提出抗議，並另行訂期重新開會，並由會董黃桂等廿餘人聯名聘請律師林炳良致函會長朱石麟，認為該次會議所有決案概作無效。日前，由關祖堯律師代表朱石麟致函黃桂等的代表律師。

頃悉，黃桂等再由林炳良律師致函，內容如下：「關於閣下八月五日來函一事，本律師已獲敝當事人並授權本律師聲明對於貴當事人所稱該日之會議為合法各節，表示不能接納。必須指出：會章第六十一條所規定者，並無允許主席有權可以剝奪會董享有之會議前應接獲合理通知之權利。因此，余被授權請閣下轉致貴當事人，該日所召開之會董會議仍作無效。貴當事人如有意對此事有所補救，則其唯一途徑為對各會董從新發出有合理時間之通告，另行召開會議，以代替上一次所召開之會董會議。」

社團動態

中總今最後換票 棠棣之花明公映

▲中華總商會改選下屆會董換發選票日期，今為最後一天。

▲西區婦女福利會興建托兒所，定下月間舉行奠基典禮。昨天該會舉行執委會議，報告上月底在娛樂戲院義映籌募福利經費，收入共一萬四千餘元。

▲中華基督教青年會劇社本週末起一連兩晚在皇仁書院公演「棠棣之花」，門票分五元、二元、二元四及元半三種，下列各處均有代售：港九青年會事務所、香港大道中新英明照相館、銅鑼灣怡和街王宮攝影院、北角英皇道瑞美圖書公司、九龍彌敦道太平館餐廳及三育圖書公司。

三院勝會已定期 女青夏令營閉幕

▲香港女青年會在銀礦灣舉行的少女夏令營，一連七天分三組活動。日昨招待家長到營參觀，由各少女表演土風舞及歌樂節目。該營已於昨日圓滿閉幕。

▲東華三院總理以東華新醫院所需建築費用尚須繼續籌措，特定期於九月六日（農曆七月廿三日）舉辦萬壽紡勝會，七月十三日（農曆八月初一日）完醮。道場假設嘉路連山南華體育會外廣場舉行。同時決定舉行水上超幽大會，假用船隻於海面大放三晝。

一段家庭故事
敬曙天　侶倫

吳媽領着阮碧華在「工人房」去。工人房是在這座屋子的後部，和客廳隔了一個浴室和洗手間。房子裏相當寬大，壁上有個後窗；除了靠牆放了吳媽的一張板床，和半壁上釘了一些安放衣盒和零碎物件的木架子，就只擺了一張小方桌。上面放着熱水瓶和杯子。正面的壁上掛了一張已成「古董」的「月份牌」，畫面上的拈花美女已經褪上一層暗黃的色調。在後窗下頭，有一張叠起來的「帆布床」靠在那裏。因爲沒有更多一點東西，這房子便顯得空洞洞的了。

吳媽說，這個房子本來不是這麼冷落的。在打仗之前，正是程老爺買了這座屋子不多久，那時候程家的人比較多，來往的朋友也多，程家的傭人連同吳媽自己在內，一共是三個人，她們都住在這工人房裏。「唉，那時候眞熱鬧啦！」吳媽感慨地嘆息起來。

日本鬼子打進香港的時候，程老太一聽到飛機來了就發抖得要昏過去，程老爺從來和家鄉斷絕關係，不知道跑去那裏的好；末了，只好全家搬到澳門去租房子住。兩個傭人都在打仗的時候分頭走了，只有吳媽還伴隨着主人的家一齊逃難。程老太認爲她是同她們共過患難的人，看待她就像自己家人一般；所以她雖然年紀漸漸老去，氣力漸漸不濟事，她們也仍舊要留住她。

當她們離開香港的日子，這座屋子沒有人管理，只好鎖上了讓它丟下來。那時候是天翻地亂，什麼都管不了。後來聽說日本軍官霸佔了這屋子作住房，也只好由它去。不過，也許因爲住的是日本軍官，屋裏的一部份家私才僥倖保持了下來。「程老太說，這並不是日本軍官賣臉，這全是菩薩庇佑的！」

日本鬼子投降之後，程老爺一家又刻回來香港，同時回到這座屋子裏。除了那一部份家私之外，什麼都搞的一塌糊塗。他們是花了一番功夫才把屋子收拾好的。

生活重再安定下來，他們打算再僱一兩個傭人操作；可是程老太在這方面是很苛求的，她總是拿過去所用的人作標準，所以沒法如願地找到稱心的人，這事便一直拖在那裏。後來大小姐出嫁了，隨後大少爺又跟出嫁的姐姐去外國了，家裏的人數更簡單，他們不需要再加多傭人了，那個打算便擱起來。

「所以這麼大的一個房子便由我一個人住了。」吳媽作個結束。她講了那麼複雜的一段經歷，就爲了歸結到這個說明。

在工人房裏安頓好阮碧華的住處和衣箱，吳媽又領她出去，繼續看看屋裏的其他地方。（三十六）

憎人日記　人中
是日也　選購結婚禮物

祥伯認眞唔話得，今日特准我請假一晚，以便赴啱牙根之宴，但聲明下不爲例，話我因玉姐呢件事，請過幾次假，上頭知道唔係幾好，飲埋呢一餐，了結此事，以後勿再請假咁講。六點零鐘鑊撲好身，再問祥伯去不去，雖則不速之客，斷估玉姐唔會逐客咁絕情，飲喜酒，攞多雙筷子耳。我實在好想祥伯去者，所以不嫌長氣。但祥伯曰：「傻㗎！豈有不請自來之理，你估作飲作食之人乎？魚翅燕窩我食到膩。」又吖囑曰：「飲時飲，咪要記住，千祈千祈咪提到我也。」本來，打算在玉姐之前提下祥伯好人事者，祥伯既有此吖囑，不提便是。乃緊記在心。忽然想起做人情。啱牙根結婚咁大件事，豈能空手赴去飲？乃問祥伯買什麼禮物好。祥伯曰：「做人情嘅嘢，冇乜譜，睇鑊食飯耳，手頭鬆的做大份的，交情深的做大份的。做得少，人家亦唔會怪你。」我曰：「咁就難攪。我有百零皮在袋，算唔算手頭鬆呢？交情呢，我與啱牙根嘅交情，你話算深定算淺呢？」祥伯曰：「哈挑，個係老襯我都未見過，鬼知你地深定淺？照計你與阿玉交情算係深，買份禮物百零皮者，不爲過也。」老人家深於世故，教得我，自然唔會錯。於是揸住百零銀，通街咁庇。買禮物眞是一件苦事，既要實用，又要價錢適合，有時合心水唔合價錢，有時合價錢又唔啱心水；等到啱自己心水，又不知對方是否合用。所以有的人極之實際，你做人情，指定你買乜買物，阿甲買熨斗，阿乙買枱燈，阿丙買茶具。如此，樣樣有的，不致收到幾個痰罐。至於禮物難買，所以興兩送禮券。但我反對送禮券，尤其是反對送銀行禮券，換來銀紙過眼雲煙，既無紀念價值，又冇人情味。如祥伯話嘢，我與玉姐有深厚交情在，送禮是表示情意，唔係做生意也。送禮券去飲一餐，心安理得，就變左有交易意味。因此，送給啱牙根玉姐的結婚禮物，非有紀念價值不可。

由北角度上灣仔，再由灣仔度上中環，逐間百貨公司映過，家母盜咁多心。本來，送個鏡架都唔錯，鏡是實用品，上書根哥玉姐結婚之喜，鴛鴦福祿，鸞鳳和鳴，夢中人嬲聘等字樣，中間有隻金鷄獨立者，掛掛新房中，啱牙根玉姐朝頭揉粉日日見住，則夠晒紀念價值矣。可惜印字時間來唔切，價錢又唔啱，二三十皮不足以表達深厚的交情，又怕啱牙根嫌大鄉里。想話送套修甲工具，又恍住曾經登過頭，啱牙根唔啱用亦係唔好。但皇天不負苦心人，終於看中一件禮物，合價錢啱心水有紀念價值，有人情味而又意義深長者，乃是一架兒童三輪單車。（一〇六五）

古屋疑雲
苗萍 文　黎水 圖

（一〇〇）招志豪撤開大步趕到東廂門外的時候，有一個黑影很快的在他眼前一閃，等他留意看時已不見了，他馬上朝黑影閃過的方向追了幾步，就到了招老爺以前的書房，他開亮電燈，裏面什麼也沒有，一切依然如常。

（一〇一）他只得又奔回東廂，一踏進門檻，就看見地上有一攤鮮血，他緊張地往裏看，見後母躺在地上呻吟，連忙跑過去把她抱起放到床上。招太太一面大聲喊奶媽道：「不要喊她，她……要殺我，快……拿止血藥給我縛上……」招志豪奇怪地問道：「剛才的黑影是她？她爲什麼要殺你？」招太太道：「她……爲了愛你，你們本來是母子關係哩！」

（一〇二）事情越來越奇怪，使招志豪頭腦混亂，不知所從。他覺得必須先把後母救好，再來問個水落石出。於是匆匆跑到招老爺的書房，準備在藥箱裏拿藥的時候，不料意外地發現了一雙陌生的男人黑布鞋，他立即拾在手裏細看，腦裏不斷的盤旋着奇怪的道理。

追蹤　皇甫豪

大門打開，來的就是蜜麗佩要逃避和害怕的那個中年男子。

那中年男子敞開了衣襟，露出一件雪白的襯衫，腰上繫着一條粗大的「過腰龍」皮帶，另外在「過腰龍」之上，插了一把三角銼。光是這樣的打扮，已把蜜麗佩嚇得個半死。

蜜麗佩看見他一副賊頭賊腦的模樣，本能地用力把門關上，想不讓他闖進來。但他只稍稍一移動，那大漢已一腳踏了進來，用腳撐住那扇大門，使蜜麗佩不能使力。

「你來這裏幹什麼？」蜜麗佩有點發慌了，她生氣地大聲說道。

「我來找你呀？不歡迎嗎？」

「不！這裏是我的住家，不接客的。」

「那有什麼關係？」那男子大步踏了進來，這裏瞅瞅，那裏瞧瞧，「唔，地方還不錯呀！」

「偶的，我求你！」蜜麗佩追在他的後面央求道：「請你離開這裏，等會我丈夫回來可不是玩的。」

蜜麗佩撒了一個大謊，她的丈夫早已去世了。她以爲可以把丈夫抬了出來，可以把這男子嚇住。但那男子依然笑嘻嘻道：「你丈夫有氣益讓你出去，我猜他對我到這裏來，一定不會有什麼意見的。」

「不行的。我出去是爲了生活；但回到家裏，這是對他的一種侮辱，他一定不肯放過你。」

「唔，這樣看來，他倒是蠻兇的了。」

「你丈夫是唐標嗎？」這男子出其不意的問道。

「什麼？我丈夫不姓唐。」

「那麼，你認識唐標嗎？」他說話時，目光灼灼的瞪着她。

「不──」蜜麗佩小心地不讓自己露出破綻：「你要找什麼唐標？怎麼跑到我家裏來找？」

「哼，我知道唐標是你有個姘頭，原來就是你。」

「別胡說，什麼姘頭不姘頭，怪難聽的。」

「姘頭或者太太不是一樣嗎？哈哈，這有什麼區別。你倒認眞起來了。」

「我不認識什麼唐標。」

「你別說謊吧！剛才在海傍見到你跟他一道走的，他一見了我，拖了你就跑，害得我追了好久，等我看見你和他上的士時已追不及了。還好，我看清楚那輛的士的號碼，好容易才找到那司機，知道你們在那小飯館『撐其枱腳』，哈哈！」（八）

小說林
江湖三女俠　梁羽生

第廿三回　費盡心機　枉拋精力　名醫施妙手　靈藥付東流

李治也默默的跟了出去，廝殺追逐之聲，隱隱從山谷外面傳來。李治想道：「莫非是珠妹遇着強敵了？」往下眺望，忽見一個身材魁偉的漢子，肩衣染血，神情委頓，踉踉蹌蹌的奔來。李治問道：「你是誰？」那人答道：「天台派掌門張天池。」李治道：「你的老朋友在裏面等你。」將鄢璉所寫的血書遞過，張天池面色大變，問道：「鄢璉遇難了嗎？你是誰？你從那裏得的這封血書？」李治道：「鄢老先生受了點傷，並不妨事。我是他吩咐來救你的。你見着了一位小姑娘吧？」張天池道：「不止一位，是兩位，一個要救我，一個要殺我，她們都是一模一樣……」話未說完，忽然咕咚一聲，倒在地上。他受傷之後，拚命奔逃，已經支持不住了。

那中年尼姑一直沒有說話，這時忽又喃喃自語道：「嘿，一模一樣，天下有這樣巧的事情！」李治心神動盪，那尼姑忽道：「嗯，他的琵琶骨給人刺穿了，你懂得醫道，快救救他吧，他是我爹爹的朋友，一定不是壞人。」李治又是一驚：咦，這尼姑也會武功！要知琵琶骨乃手臂與肩膊相連的脆骨，若然折斷，不早救治，那就多好武功，也會殘廢。李治道：「那麼請師太在這裏等我的那位朋友，我給他急救之後就出來。」那中年尼姑仍然眺望前方，頭也不回，曼聲答道：「我知道，我會等的，我已經等了十七年啦！」那聲音充滿無限幽怨。李治悚然一震，揹張天池回庵內靜室，既感奇異，亦感悵惘，料知必有非常意外之事，便將發生。

再說馮瑛一路追逐馮琳，不知不覺之間，已追到尼庵外面，忽聽得一個十分嚴厲卻又似十分慈愛的聲音斥道：「住手！」

這聲音似乎含有不可抗拒的力量，兩姐妹都不約而同的停下手來，呆然注視，只見尼庵外立着那中年尼姑，目中涵着淚光，長嘆一聲，搖頭說道：「骨肉相殘，也不知道，自相殘殺，豈不可憐！」

這中年尼姑正是兩姐妹的生身之母飄零，她初見馮琳之時，已疑心她是自己的女兒，但見姓名不同，尚不敢相認。如今見她們一模一樣，料想世間上除了自己這對孿生女兒，再無如此相似之人。

馮瑛馮琳都覺心靈震盪，馮瑛抬頭問道：「你是誰？你怎麼知道她是我的妹妹？」馮琳也叫道：「師太，你知道我的來歷嗎？昨晚你爲何不說？她眞是我的姐姐嗎？」飄零又是歡喜，又是辛酸，忽地跑上前去，左手拉着馮瑛，右手拉着馮琳，端詳了好一會子，含淚笑道：「你們兩人都笑一笑給我看，讓我看你們誰是姐姐，誰是妹妹。」（四八一）

少小離家老大回　弓滿雪
海闊

說着說着，話題轉到了帶東西。大程主張盡量減少隨身用品，以免在檢查時耗費不少時間；王思華認爲多年不回家，免不了要帶些禮物。他相信海關會斟酌情形，優待一些的。

「我不清楚深圳海關查得怎麼樣。」王思華道：「但無論如何不作興同以前的海關一樣，故意留難，敲榨勒索，這些情形是沒有的了。我們華僑回大陸而不去台灣，大陸就該優待一些，也不過份。」

「我的看法稍爲不同，」陳管道：「我有一個朋友在報館做事，他有一次說得很中肯，他說我們回去不是對國家的『恩惠』，千萬不應該抱着這種心情：『喏！我瞧得起你才回來，你應該特別優待，』那就錯了。──」

「我沒有這種想法。」王思華急忙辯解，臉孔漲得通紅。

「我只是轉達一個朋友的話，」陳管道：「他說，我們應該感謝祖國，感謝共產黨。是共產黨使我們中國人人人有面子，個個挺得起腰幹，我們才滿懷興奮回去的，懷着一個遊子的心情，回鄉看親娘的。」

大程一個勁兒點頭道：「對，對！」

呂太道：「不過共產黨也有好有壞，好的地方我不大懂，壞的地方我清楚：我上次回去，海關要我納稅的東西，就合港幣一百多。」

「對啊！」王思華道：「這一點眞不好，這一點太厲害了，我也聽見過有幾個華僑說，共產黨什麼都好，就是這一點兒不好，沒有人情！一點不講面子，讓千里迢迢回鄉的人一進門便挨了一捧，灰心透了！」

「有些地方共產黨很大方，」呂太道：「前年我們回香港的時候，什麼『平衡人口入境』，香港這邊連有回境證的人都不許入境，說是夠了，要等明天。照以前那個情形，這還得了？大家在深圳這個小地方，一定給地痞流氓警察散兵弄得一塌胡塗；可是共產黨又有魄力又大方，他們招待我們這批進退不得的人，有吃有住有茶水，憑良心說這是我做夢也沒想到的，臨走謝他們，小眼一個仙也不收，眞使我開了眼界。可是小氣的地方也眞好笑，」她抬起手腕指指錶：「這麼一點小東西，入境要登記，出境要查對，這實在是不必要。」

「我有同感，我有同感。」王思華嘆了口氣：「所以說我心底裏想回去，可是一聽見海關這麼不講情面，那顆熱心又冷了半截。」

陳管長長地透了口氣，搖搖手，苦笑着問王思華道：「王先生，那你到底要帶多少東西回去？帶了些什麼東西回去？才這樣憂心忡忡，還沒進門便這樣不安呢？」（八）

落繡鞋
舒文 編　張澤芝 畫
八、入洞

石玉在洞口查看了一回，料定必是妖怪藏身之所，便與王恩商議如何動手。王恩道：「它深藏洞底，我們便有天大本事也沒奈它何。」石玉道：「不入虎穴焉得虎子！只消一人在洞口牽繩，一人下洞，那怕拿不着它。」王恩忙道：「我來牽繩，你先下去。」說罷，便取過繩索，石玉拿來，緊緊腰間，慢慢滑下洞去。王恩只得小心牽繩，提心吊膽守在洞口。石玉滑到洞底，只有一條小路，曲折前行數百步，至一寬闊地方，隱約聽得有啜泣之聲。石玉拔刀喝問：「什麼人哭？」黑暗中有女子驚答道：「惡妖，你敢近前！」石玉驚道：「你可是勇平王府愛蓮郡主嗎？」那女子道：「你是哪個？可是府裏人來救我的？」石玉道：「我雖不是府上將丁，卻正是來誅妖的。請問妖怪現在那裏？」郡主道：「那妖在路上受了傷，現在洞裏歇息。」石玉道：「郡主不要害怕，且在這裏稍候，待我去會那妖怪。」話未說完，只聽洞裏一聲怪吼，衝出一物，直奔石玉而來。

孤男寡女
五：眞相

走進房間，徐立馬上有一個感覺：這不像一個女人住的地方。一點沒有女人的氣味。房間裏佈置很簡單，一張小鐵床，一張小書桌，書桌上面有一盞枱燈。最使他注意的是枱上有一架電話。除此還有些筆墨紙張之類。在另一個靠牆的地方，放了一張小桌子，上面擺了一塊鏡子，像個妝台，桌上卻沒有化妝品，雜亂地堆了一些書報和日用品藥品。此外便是兩個籐椅，地上一些鞋子了。這情形，像一個中學裏的學生宿舍，絕不是一個小姐的香閨。

「請隨便坐。」楊智珠張開手：「我的房間很簡陋，你們失望吧？尤其是徐立先生。」

徐立慚愧地笑一下，四邊打量着。牆上只掛了一張楊智珠自己的彩色照片，看樣子是兩三年前拍的，因爲她的相貌雖然沒有多大變更，從照片裏的髮型卻可以看得出來。那是兩年前最流行的夏萍裝。

「智珠，」徐立坐下來說：「我還沒有向你道謝。」

「爲什麼謝我？」楊智珠笑了笑。

「昨天晚上要不是你，我不能從牢裏滾出來，也就不能脫身了。」

「你應該可以脫身的，不過當時你過份緊張，想不起來罷了。」楊智珠微笑着說：「大偵探，照我看，你還是很笨的是不是？」

徐立臉也紅了。他笑着搖頭。看着楊智珠說：「所以我要謝謝你。沒有你的幫助，我怎麼走得了？」

「楊小姐，」趙作忠說：「我不明白，爲什麼會發生這樣的事？你到底是什麼人？照徐立告訴我的經過情形，你不是個普通人，你跟壞蛋有來往？」

「你說得太客氣了。」楊智珠吃吃地笑起來：「爲什麼不乾脆就說我是一個歹徒？我不也是個壞蛋？」

「我不願意這樣說。」趙作忠說：「可是，你一定有許多秘密。這屋子裏也有許多秘密。楊小姐，你既然請我們到這房間裏來，我想你只有兩個目的：一是對我們不利，一是要把內幕揭出來。」

「你猜我要怎麼樣？」楊智珠仍然笑着。態度異常悠閒。

「我不知道。」趙作忠笑了笑：「我想總不至於把我們扣留起來吧。」

「我有這種權力嗎？爲什麼要扣留你？我不是警探。」

「你是一個走私的人。」徐立忍不住了，他覺得事到如今，已經是攤牌的時候：「你是一個毒品販賣者！」

楊智珠又是吃吃地笑起來，沒有怒意，也不懊惱。（一四六）

紅襖楊四娘　文綺閣主
廿三：信讒殺將

李全自從飲走後，對於嵐山頭的張氏兄弟，也起了疑心，因爲張氏兄弟與季先的關係較深，他們投入紅襖軍，只是因四娘的關係，並不算自己的嫡系隊伍。因此，對於待遇上，便漸漸歧視。加以李福是個唯利是視的商人，以爲把錢養非嫡系隊伍，最不合化算，對於張氏兄弟的軍糧，便一再剋減。張氏兄弟知道不容於紅襖，沒奈何只得率了嵐山頭帶來的兄弟，不辭而別，還投到季先的帳下來。

張氏兄弟一走，更引起季全對季先的猜忌，連四娘也無法調護。李全當即修書一封，派人帶給吳觀，訴說季先不是，並催促吳觀加緊在賈涉面前進讒。信外自然還附送了一批財物。

吳觀得信，便密對賈涉道：「帳前忠義軍，名義上雖直接受大帥統轄指揮，但所有軍士，都是季先一手招來的人，一旦作反，變生肘腋，如何能制。我看季先此人，沉深機智，其志不小，最近又收了張山張友這一夥人，用朝廷的糧餉來養他自己的黨羽，拚命發展私人的勢力，此人若不早除，日後必成大患。」

賈涉此時，對於季先也有猜疑，聽了吳觀的話，深以爲然。但一時想不出怎樣應付的方法。第一，季先這次復出，是自己一力支持的，不好意思在自己手上免他的職。第二，季先深得人心，各將領對他無不敬服，一旦無故撤換，恐不免引起各將領的鼓噪。因此，只有對着吳觀皺眉。

吳觀窺測賈涉的意思，已知道他有心除去季先。當即請賈涉屏退左右，說道：「制帥若要除季先，末將倒有一個妙計。」說着便在賈涉耳邊，低聲把計劃說了出來。賈涉聽了，半晌沒有作聲，最後才對吳觀道：「季先沒有任何彰明的罪狀，我實在不忍殺他。」吳觀道：「斬草不除根，終留後患。季先是何等樣人，假如你只免了他的職，他難免懷恨在心，一有機會，便起來與制帥公然作對，那時再要收拾他便困難了。」

賈涉想了一會兒，覺得吳觀之言有理，當即點頭道：「也罷，爲着大局穩定計，依你便了。」吳觀大喜，別了賈涉出來，馬上修書，告訴李全去。

次日，賈涉升帳，召了季先上前，對他說道：「朝廷對你，十分看重，昨兒樞密院有公文來，要你到臨安去見駕，順便到樞密院議機密。本來我也要去的，無奈你我兩人，不能同時都離防地，只好教你走一遭。你見過主上，很快便會陞官，可喜可賀。」

季先聽說，也自歡喜，忙叩謝道：「這都是制帥提拔的恩典，此番到臨安去，倘有寸進，都是制帥所賜，教我終身不忘。」賈涉假意謙遜了一回，便叫季先作速料理起程。（二一四）

九龍北河街 皇宮 明天起 九龍首映
屍變
鳳凰出品
陳娟娟 江樺 高平 姜明 吳景平 丁川 凡 遠 文逸民 海 合演
八隻殭屍 走甩一隻 全村騷動 人心惶惶
洪濤 編導

鳳凰影片「屍變」明天改在九龍皇宮繼續獻映啓事
敬啟者，本公司出品之「屍變」，八天以來座無虛席，情節奇詭，風格優美，人情味濃，經在「國泰」獻映受到觀衆熱烈喜愛，然因片約所限，映期無法延展，茲爲方便九龍觀衆欣賞起見，特於明日起假座深水埗北河街皇宮大戲院繼續上映，敬希觀衆留意爲荷。
鳳凰影業公司謹啟

各院冷氣開放
金國 新舞 明國 璇宮 民華 台聲 麗
即日聯映
新馬仔・余麗珍・歐陽儉・林家聲・陳好逑
廣東順母橋
大成出品 全部鑼鼓歌唱
製片 陳煥生 導演 黃岱 編撰 李少芸

國泰 最後三場 密切注意映期只有
明天九龍皇宮首映
屍變
陳娟娟 江樺 高平 姜明 吳景平 文逸民 主演
洪濤 編導

皇宮 最後四場 未看快看 勿失機會
彩色武打名片
大戰雁蕩山
隋煬帝橫徵暴斂 孟海公高舉義旗 雁蕩山奇兵突擊 賀天龍禁中傾城

今天隆重獻映
大鑼大鼓大袍大甲舞台紀錄片王
新肉山藏妲己
羅劍郎 秦小梨 羅家權 龍次伯 林家聲 劉克宣 任冰兒 主演
馮峯 導演

高陞大戲園 日夜二電影
即映一天 綠天空電小說改編巨片
故苑又逢春
張活游 白燕 梅綺 李我
明天放映 鴛鴦譜 紅線女 吳楚帆 主演

邵氏出品 今天獻映
邵氏新星 丁寧 領銜主演 周曼華 客串主演 邵邨人 監製
安琪兒
金銓 王元龍 楊志卿 張翠英 高原 高翔 雷達 主演
王月汀 編劇 李祥 導演

豪華 麗斯 今天請早定票 二時半・五時三・七時半・九時 風雨無阻 昨天滿座
聯美公司一九五八年王牌巨構
雄才偉略 Witness for the Prosecution
泰倫寶華 瑪蓮德列治 查理士羅頓 比利懷德 導演
最神秘的桃色謀殺故事！

昨日滿今續映
名醫殺人王 Rx MURDER

利舞台 普慶 即日最後四場
法國出品大膽作風歌舞巨片
巴黎夜總會 全部七彩
銷金窩艷舞團 "PARIS BY NIGHT"

普慶 今天七彩片
春泛桃花源 Our Girl Friday
明天國語片 一家春

娛樂 樂宮 今天請早
第六屆 一九五八年 世界盃足球大賽 中片文上
World Football Championship of 1958

京都 景星 今天第八天映
荒唐英雄 Paris Holiday

尚有戲院廣告刊在第九版內

梁建勛怎樣跑十秒六？

我國著名短跑健將梁建勛在七月廿日以十秒六的成績打破了劉長春保持了廿五年的十秒七百公尺全國紀錄。到此爲止，我國解放前的所有運動項目紀錄全部都給新中國的運動員刷新了。

本來，在國內的一些優秀短跑運動員中，梁建勛的技術是比較差的。特別在起跑技術上，是他幾年來成績提不高的一個關鍵問題，也是他在比賽時的致命傷。

梁建勛知道了自己的弱點所在，對自己的起跑技術作了全面的分析，並決定從頭學起。經過一個多月的緊張練習，他的起跑技術有了很大的改進。七月二十日在參加天津市河西區的第一屆人民體育大會的表演賽中，終於創造了新的紀錄。

起跑技術改進了三點

梁建勛在起跑技術上主要改進了三點：

1、改變了「起跑器」安置的距離。使「預備」動作中的重心不過分前移，而能夠支持住。過去梁建勛的「起跑」動作，在「各就位」時重心已大部分移在兩臂上，在聽到「預備」口令後，抬起臀部的同時，重心仍向前移，「預備」動作沒有靜止的時間。同時又因「起跑器」安置較遠（前器離線一腳掌半，後器離前器一腳掌），在重心前移時，產生蹬不緊「起跑器」，易於向前栽倒的現象。這樣便產生了兩點弊病：（1）發令員鳴槍快時跑不出去；（2）發令慢時，因重心過份前移而支撐不住造成犯規。過去他在這點上吃了不少虧，犯規也較多。

現在梁建勛的「起跑器」安置是前「起跑器」離起跑線一腳掌左右，後器離前器是一腳掌半。在「各就位」時重心後向前移，兩臂負擔不重，感到半鬆半緊，肩部不過份放下，而處於較高的部位。「預備」動作只抬起臀部，兩肩不再前移，這樣支撐的很穩，兩腳也能較舒適地蹬在「起跑器」上。由於整個身體支撐的較高，感到放鬆，所以反映也較過去快。

2、改變了第一步的停頓現象。梁建勛起跑後的第一步和第二步之間的動作，缺乏緊密的聯系。主要原因是他聽到槍聲後，兩臂很快地擺動完畢，沒有在積極蹬起跑器後向前提腿和很快踏地的動作，因此落地較晚，就像第二次起跑似的。現將「蹬跑器」前移後，測上第一步的落地點，蹬起跑器和提腿落地的動作比以前快，積極了。和第二步的連接稍有進步，但仍不夠。

3、起跑後疾跑的距離縮短了。我們知道一個短跑運動員，如果起跑後疾跑的距離長，到他發揮最高速度所需的時間也長。過去梁建勛起跑後到廿四公尺才達到途中跑的步長（二點十M左右）。爲了充分利用梁建勛的比較好的途中跑，就應考慮如何縮短他疾跑的距離。如世界優秀短跑運動員，一般在十五、六公尺就轉入途中跑步子，也就是說他們只要十步就轉入途中跑。而梁建勛要到廿四公尺才能轉入途中跑，那就太晚了。這是提高成績的關鍵。根據他的身體特點，步子的大小，最初想在第八步就達到途中跑的步長，這樣每步要增長十五公分，經實踐證明，增長太快，對他不適合。最後確定前幾步每步增長十二—十四公分，後幾步十—十二公分，要求在第十步達到途中跑步長。但在這次表演賽中，沒有達到在第十步轉入途中跑的要求，而是在十三步，但比過去是進步了一些。

速度耐力的訓練

速度耐力的訓練，在梁建勛最近一個多月的訓練中，佔了很大的比重。速度耐力的訓練主要是每週一次變速跑，一般是跑一二—三個一五〇公尺。在變速跑的手段，訓練中採用速跑運動員的手段，在國內還不多。採用之後認爲有以下兩點好處：採用變速跑由於它的速度範圍要求較寬，可以使運動量逐步提高，運動員在進行變速跑時由於速度較慢，神經不緊張，容易體會掌握跑的技術。但如何更好地利用變速跑手段來提高成績，還須進一步研究。梁建勛採用的變速跑是一〇〇公尺快，二九〇公尺中走九〇公尺，慢跑一〇〇公尺，再走一〇〇公尺。

梁建勛的起跑技術仍待改進，途中跑的動作也還不夠協調，今後繼續努力，可把一〇〇公尺的成績再提高一步。

·峯·

梁建勛抵達終點的一刹那

香港派隊參加默迪卡賽 馬方正式發出邀請文件

巴士李文傑昨收到副本

情報網

馬來亞足總主辦的默迪卡足球賽，今年決定仍在吉隆坡舉行，並邀請香港繼續派隊參加。主方並曾與正在星、馬地區征戰的巴士隊接觸，試探該隊能否抽空代表香港參加比賽。最近幾天，馬來亞已向香港足總發出正式邀請文件，原文的副本昨天已經寄到了。

據足總主席王志聖昨晚稱：馬來亞已經正式發出文件邀請香港繼續參加默迪卡比賽，並擬由巴士作代表隊。主方原文的副本，昨日李文傑已經收到，他曾親眼看過全文，且與李文傑初步交換了意見。但是，馬來亞寄交足總的文件，到昨日下午五時還沒有收到，王志聖認爲可能因郵遞較遲所致。估計在最近兩天內將可收到。

據悉：足總中人已準備收到馬來亞的文件後，提交在本月中旬召開的執委會議討論。

足總準備月中討論 日間先作私人接觸

關於馬來亞擬繼續邀請香港派隊參加默迪卡球賽並以巴士作爲代表隊的問題，早一陣，楊根保曾有信寄返「統帥部」請示，並請派人與足總商談，同時希望增派姚卓然、陳鄧洪、羅國泰等三人前往助陣。但是，巴士中人當時因爲足總還沒有收到對方的正式邀請，無從着手接洽。現在，由於主方已發文正式邀請，李文傑便可以開始與足總中人研究此事了。

本月份的足總執委會會議，傳說將延到月中舉行，但李文傑因要趕到新加坡歸隊，因此在最近幾天內，他將與足總其他委員作私人接觸，先行探聽大家的意見。

去年首屆默迪卡球賽舉行時，由於各隊出外遠征，足總乃趁廣東方遠征澳洲回程之便，派選該隊作爲代表隊參加比賽；並挑選葛振華前往助陣，結果奪得錦標歸來；當時足總曾爲此而用去港幣三萬多元。今年，足總會不會動用巨款與用巴士作爲代表隊，同時，巴士中人是否接納參加比賽，相信在短期內便可揭曉了。

傑志下屆首腦人選 將由特別同大決定

從四個副會長身上打主意

·凌仲·

圓中秒

傑志體育會在週年大會中，張鎮漢對於會長一職三堅辭連任。結果仍推選出來。事後，張鎮漢不改初衷，去函辭職；雖經該會眞臣多人懇切挽留，依然堅持辭意，可以說，已經沒有轉圜的餘地了。

昨據傑志某負責人表示：張鎮漢辭職，已成定局，該會將設法從已選出的四個副會長中徵求一人出來做會長。那四個副會長是何耀光、翁國裕、何發陵和蔡星南。

蔡星南本來已由張鎮漢介紹出來做會長的，但因在週年大會中一致擁張蟬聯，蔡雖被提名而卒未獲通過。現在由於張鎮漢堅決辭職，使得沈瑞麟從中策劃，可能把蔡星南再捧出來。在傑志本身來說，他們只希望那做會長的能夠出錢，不必出力。既然該會要從已選出的四個副會長中推選一人出來做會長，蔡星南乃被認爲是理想人物之一；而且他亦曾向張鎮漢表示過願意接任此職，因此，由副會長升做會長，自屬順理成章之事。但經過一番波折之後，他是否還有此意？目前頗難付測。

聽說：該會決定最近召開特別同人大會，進行改選會長。究竟由誰繼任？沈瑞麟自有腹稿。·年堯舜·

和和杯埠際大賽 馬隊十月底到港

華協昨收到馬足總來函

昨天華協收到馬來亞足球總會義務秘書謝德昌來函，說馬方接納來港邀聘。馬華和和杯埠際港賽定於十月底來港，十一月一、二、五日三天在港演出。

華協幹事會境康於接函後，即去函足球總會備案。月中的足總執委會議將提出討論。·果老·

足聯今晚開會

華人足球聯會今晚七時一刻在大同酒家召開第二次執委會議，會後招待副會長余樹泉、黃應球等同人晚膳。今晚的會議，主要討論空軍代表來函要求舉行比賽及南越、朝鮮兩隊訪港的問題，至於愉園申請加入爲會員一事，據悉可能順利通過。·哈林·

中華積極組班 擬聘佛爺任教

下屆仍借用花墟作主場

內幕透視

中華體育會下屆仍借花墟球場作主場，並已去函警察會洽商了。中華上屆能夠有一萬多元門票收入，是因在花墟場比賽較多，這是繼續以花墟作主場的原因之一。另一原因，是球員可在那裏操練腳頭，石振達、張戰新、黃永年及部分球員也多住在九龍，可以因利乘便。

昨據中華一負責人表示，足球部的經費由會方負責，不一定要一個能夠負擔一筆巨款的人才有資格做主任，主要是這個人有興趣，有魄力便成。據說下屆的經費不只兩萬元，因爲本屆已經用去三萬多元，下屆也相當於這個數目。

黃永年昨天團邀先會晤了陳强，其後又和張戰新會談。由於黃的空閒時間較多，可以幫助去負責物色球員。陳强說：中華擬聘黎兆榮擔任教練，每星期負責指導一至兩次，其外操練的時間，則請老將李國威協助。中華重視平時操練，希望下屆得有更好的成績。·原子球記·

巴士過海

巴士征人已結束檳城戰役，且於昨日移師芙蓉與當地勁旅森美蘭隊硬碰。這張照片攝於檳城的渡海輪上。左起：何佛倫、鄧乘，第四人是吳添添。（本報特約通訊員寄）

四二之比又贏一仗 巴士勝森美蘭

檳城受挫之役陳志剛觸犯天條

【路透社吉隆坡七日電】九龍巴士足球隊以四比二擊敗森美蘭州足球隊。客隊半場時已以三比〇領先，右翼劉志霖踢二球，中鋒楊偉韜一球。下半場開賽後六分鐘，楊偉韜又報一箭。森美蘭隊一直反攻到底，扳回兩球。

【本報檳城五日訊】九龍巴士足球隊今日在檳城第三戰對抗全馬巫聯隊，竟以二比四首遭敗績，大出觀衆意料。雖在上半場時，巴士曾以二比一領先，但在下半場時，由於火藥氣味太濃，使到客隊作戰情緒降低，連失三球而告敗北。今日觀衆約八千人，上半場球賽進行頗爲順利。八分鐘時，巴士中鋒周少雄自右邊傳來一球，右內鋒劉志霖趕到踢進，首開紀錄。十五分鐘時，巫聯中鋒甘尼在敵方門前約十碼處妙傳一球與右內鋒，奧馬猛蹴入門，一比一平。卅八分鐘時，巴士右內鋒劉志霖單槍匹馬蹂球直搗黃龍，以二比一領先完上半場。

下半場開始後，場中空氣緊張，全場充滿火藥氣味。十五分鐘時，巴士左中衛陳志剛在禁區內犯規被罰十二碼球，由阿日一腳踢進，二比二平。以後巴士雖然發動多次攻勢，但都爲巫聯後衞撥出。門將尤梳夫有極佳表演，救出不少險球。卅三分鐘時，巫聯乘巴士門志消沉的情況下，左翼哈山在亂軍中踢進一球；接着右翼阿日又再踢進一球，結果巫聯以四比二擊退巴士隊。在這場比賽中，巴士的羅北、羅國良及主隊中鋒都在勇戰中受傷。

益豐打敗九果 獲得足聯亞軍

華人足球聯賽[illegible]——亞軍爭奪戰，昨天在嘉山以四比二擊倒九龍果菜。經過此戰，全部賽程完結，入圍決賽的四強名次如下：冠軍同福，亞軍益豐，季軍九果，殿軍巴士。賽後由會長關如彭頒發冠亞軍獎品。

球賽在風雨中進行，作戰倍感吃力。益豐球員經驗老練，懂得怎樣利用場地和適應環境；但正選守門梁定棠缺場，由沒有把關經驗的胡銳剛代替，演出未符理想，使前鋒有後顧之憂。

九果在上半場取得較多攻勢，但很少機會近門。下半場匯錫朗、蔡蓁琪兩人休息，換出李耀光、關新兩人。調整陣容後，卓堃在人叢中衝入一球，益豐先開紀錄。卅分鐘，黃文偉任左前衞，李耀光右翼，攻勢不如上半場之有威脅。開場後十分鐘，阮……鋒，九果雖作明區領[illegible]出，張聲强乘機射入，一比一平，卅二分鐘，黃德福在中場得球，距門約卅碼處勁射，皮球直飛門角，二比一，上半場益豐佔先。

下半場，十九分鐘，李耀光傳球近門，頸作明頭推建功，二次拉平，戰情劇烈。廿七分鐘，九果後衞阻人犯規，在禁區附近罰球，黃德福撥交黃國基勁射入網，益豐以三比二再佔優勢。九果傾力出擊，鄭鏞固在中場施用頭推，不料頂向後方，阮卓堃乘機衝前射入，益豐便以四比二打敗九果。·哈林·

十傑乒賽下半部 陳中平獲第七名

·哈林·

全港男子乒乓球單打十傑比賽雖已完結，但第七至第十名次尙未解決，昨晚在二天堂球室作最後角逐，由陳中平、馬祥生、羅延信、徐祥齡四人上陣。結果，陳中平有超水準表現，其餘亦演出不俗。陳中平奪得第七名，馬祥生第八，羅延信第九，徐祥齡第十。至此，男子乒乓單打十傑大賽圓滿閉幕。昨晚成績如下：

陳中平勝馬祥生（棄權），羅延信勝徐祥齡三比一，陳中平勝徐祥齡三比二，馬祥生勝羅延信三比〇。

又：公開乒乓球錦標賽，今晚原有混合雙打、男子雙打及高級團體決賽在修頓球場舉行，昨晚賽會通告，因天氣關係，全部賽事改期。

前方傳來不愉快消息 南華某職員 有消極表示

球圈風

本屆南華遠征印度洋三島，會方照舊參與一筆開拔費，領隊負責遠征經費及行政事務。無可否認，球隊遠征雖習慣如此，但也是一個「吃力」的負擔也。

本屆這個「吃力」的負擔已經完結了一半，遠征軍現尙轉戰於留里汪，但南華某幾個後方要員卻獲悉前方若干不利的消息，乃引以爲憂。而是球部某副座且有消極之意，準備辭去不幹。

前晚深夜，這位副主任與友人交談，對南華的當前若干問題頗有微詞，不過他是關懷前方消息的，前方傳來的不愉快消息，他曾與友人以客觀立場討論此事，他認爲似有過於遠慮之處。但空穴來風，未必無因，搞球隊的困難就在於此。

這位副主任是否眞要辭職？南華老臣們會否讓他辭職？目前是無法預料的。·烈子·

東華下屆新主席 巨頭屬意張玉麟

名單未公佈大有原因

三個和尚冇水食？

靜靜告訴你

東華在日前的巨頭茶敍中，該會首腦名位似是而非之說，解決了，查實仍然似是而非。

昨天，記者與東華某巨頭談到組閣事，他仍隱約其詞。從他的談話看來，可以想到的所謂主席人選，目前還是一張腹稿，事實上並未決定。

何以一家有人有財的會所而竟對於組閣的事情委決不下呢？一句話：「三個和尚冇水食」！

這三個和尚，並不是沒有水爲財之「水」，而是各有心水，卻又大家都不肯道出心水，所以直到現在爲止，還在你推我讓中。

最初，鍾錦泉原有意於替東華做一點事的，可是，後來聽到了一些「讒言」，還加上光榮足球主任解決不來，因此便在快將宣布組閣的時間而變了卦。

鍾錦泉的變卦是有其內在原因的，不過，這一來，可把東華擬好的全部計劃推翻了。鍾錦泉決定不做主席了，他只答允做一個顧問。東華當事人在不得已中，乃退而思其次，欲以余日年任主席，而余則志不在此，聲明願作主席的後備。

幕後人以余日年的態度如此，乃又在東華的總理羣中去物色人才。這一羣新總理中，除了余日年是局內人外，張鎮漢也是自己人。鍾錦泉已有表示在先，不在話下。而有興趣的新總理中，還有首總理張玉麟與莊直文，他們都願意爲東華體育會做點事。東華新閣名單之遲遲沒有發表，主要的關係，還是到上述兩人的身上。

不過，張玉麟雖已答允出錢出力，但他卻不願擔任主席，表示什麼都可以做，而莊直文呢？也和張玉麟一樣的態度。就因爲這樣，遂使東華舊有的巨頭，不知如何編配才好。而究其實際，東華巨頭對於主席一職，着實屬意於張玉麟，問題只在張本人願意出馬與否。·陳球添·

海鯊泳團 定期測驗

海鯊游泳教練朱成林、劉帝炳兩人組成的海鯊游泳團，設有暑期訓練班，在青山道十咪半泳池爲訓練場所。初步訓練已有成績，現定於廿日中午十二時至一時在大環泳場舉行第一次測驗賽，並設茶點招待泳員及來賓。·芝花·

田總九月舉辦夏季田徑測驗

田徑總會昨天開會，通過於九月十八日下午六時舉行週年大會，並定九月廿一日在嘉山或花墟陸軍場舉行夏季田徑測驗出席奧運田徑[illegible]。

全國少年足球賽 穗獲武漢區冠軍

乙級排球賽台山區結束

【中國新聞社廣州七日電】全國少年足球武漢賽區競賽於五日結束。廣州隊以五戰五勝奪得冠軍，取得到北京參加第二階段比賽的資格。

梅縣少年足球隊以零比四負給廣州隊屈居第二，對其餘四隊連戰皆捷。

又訊：全國排球乙級隊聯賽第一階段台山區比賽於本月四日結束，廣東省青年男、女子隊分別奪得冠軍，台山隊第一、二隊分獲男子第二、三名；女子第二名是台山隊，第三名開平隊。男子隊前三名和女子隊第一名，將出席在杭州舉行的全國乙級排球第二階段比賽。

港九紡織染業 昨天因雨改期

港九紡織染業職工總會第四屆水上運動大會，原定今日下午四時在紅磡大環泳場舉行決賽，現因天雨改期。何日舉行，另行通知；發出的門票到時仍可通用。

水球淘汰賽 今演出兩場

公開水球銀牌淘汰賽，今日下午在港府池揭幕，首場六時，中青對陸軍；次場六時半，防衞軍對空軍。

樂字牌

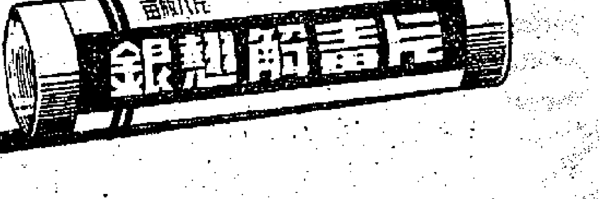

傷風感冒

服用方便

效能顯著

中國土產出口公司天津藥材公司經營出口

電報掛號"5085"天津

良藥

香港代理處：德信行有限公司

干諾道西37至39號 電話：41231

服務部

求職

▲勞績青年，廿七歲，中學程度，能克苦耐勞，無不良嗜好，現求公司售貨員，或練習生，待遇不拘，具鋪保，如有意提拔者，請函九龍仔F座三三一室方君轉。

▲華仁英文中學畢業，銀行高級文員，家庭補習教師，有數年補習經驗，欲求晚間上門替初中以下學生補習中、英文、會話、會計等科，有意者請函皇后大道西一百零五號三樓黃君洽。

▲滬籍青年，廿歲，高中程度，精通國、粵語，略懂英文，求任何工作，提拔者請函九龍通菜街二四二號四樓馮君收。

出讓

▲名廠「Sharp」實聲牌長短波原子粒交直流兩電用收音機，能收全世界電台，連大唱筒一個，願照市價九折出讓，又名廠德國「Voylander」華倫達「Colour Skoper」3·5鏡九成九新，連遮光罩、濾色鏡兩個，反光距離器一個，測光鏡一個照市價九折出讓，合意請先來函九龍樂翠街八號四樓陳君約洽。

▲願將珍藏古粵曲（由靚員林超羣君主唱色膽包皂妃觀音得病第二段）廉讓，函九龍金巴利道六十八號地庫後座關君。

▲需要英文書院F 2之全部書籍，如願意割讓者請來電三三六四〇洽。

徵求

▲徵求舊單人書枱、舊木書櫃（要有四隔）、舊鐵摺疊鐵床各一張。誠意割讓，請列明新舊程度，價格，函本港西區第三街一三三號四樓李君洽。

衛生常識 防止麻疹併發症

怎麼知道有沒有發生麻疹併發症呢？通常疹子發出後兩三天，熱度還沒有退，或者熱度下降了一兩天又重新上升起來，這時就應該想到有併發其他疾病的可能，趕快找醫生診治。

孩子得麻疹後怎樣護理才可免併發症呢？

第一、使病人經常獲得新鮮的空氣，是最好的治療方法。我們通常有個老習慣，說疹子怕風，把門窗都緊閉，甚至把孩子面部都蓋得緊密，這樣病孩就得不到新鮮的空氣。其實，麻疹病人要防止其直接吹風，我們可以把孩子安置在離窗戶較遠的地方，但門窗仍須打開或定時打開，使室內保持空氣新鮮。第二、注意飲食。營養好，能維持病人的抵抗力。因爲麻疹是一種急性發疹傳染病，體內蛋白質消耗很大，如不給予豐富營養，病症就難以恢復，其他併發症也將乘機而起，所以每日必須供給充分的、容易消化的食物，如牛奶、肉湯、藕粉、青菜汁、水果汁等。如有腹瀉，應避免食含有脂肪的食物。第三、時常轉動病孩臥位，可防止血液沉積，減少發生併發症；多給病孩水喝，補充發燒所失去的水份。（陸）

慢性鼻竇炎

覆國良先生：

慢性副鼻竇炎除行手術治療外，實無可靠藥物治療，你還是當稍爲空閒時請醫生施手術吧。

醫藥信箱 欲知懷孕 可作青蛙試驗

玲女士：

你的月經期一向準確，而這次已過了五、六天還沒有來，你問是不是懷孕了。像這種情形，有可能是懷孕了，但不能確定，有時生活環境的突然改變，精神受刺激與疾病也會影響經期，所以最好是請醫生檢查，將你的尿送交化驗所作青蛙試驗，也可以，沒有什麼特別手續，每次費用約二十元左右，最好用早晨起床後第一次小便的尿。

妊娠期可作一切不太費力的體力勞動和運動，除跳躍、拿重物、高度的腰部屈伸動作外，均可照常活動，唯第一、二、三個月與第八、九、十兩個月要特別小心，除散步等輕易的運動外，不可過度活動，以免發生流產與早產。

妊娠期間，除刺激性食物外，一切普通食物均可食，多含有大量維他命的蔬菜、水果、瘦肉、肝臟、鷄蛋、牛乳等食物，可以多吃。

拆卸補償金

老香港信箱

急知先生：

一、業主拆卸所給予住客的補償金，大都係按面積多少計算的，並不理會租金的多少。

二、只要你是那業的住客，而按月繳租，業主或二房東有沒有發給租單，並不影響到補償金的。（召）

幻想天堂成泡影 爲窮所迫成小偷

偏蘭信箱

「冇餐飽」先生：

香港是不是天堂？你的切身遭遇，已經爲你作出了明確的結論。這問題不用我解答了。

你是一個有勞動力的人，而且渴望勞動，並不甘心於遊手好閒，不勞而獲，又沒有嗜好，但在香港，你卻無法找得一份足以維持生活的工作。最後，爲了解決吃飯問題，而迫不得已做扒手，學偷竊。因你非「科班」出身，技術並不高明，所獲不多，以至食無定時，飽餐飯六成，只好蟄住橋頭抵餓。就足以替你說明問題了，你總不能說香港是天堂吧！

當你來香港找工作之前，大概以爲是隨處金銀之地。你來到之後，便迫切地尋找工作。你曾經遇到一些陌生人，說可以介紹你到某處工作，當你請他飲了幾次茶，他又說要介紹費若干，才肯介紹你去工作，結果完全沒有其事，只不過是遇上了騙子。你被人欺騙而不自覺，終於運你的伙食費也騙光了，這樣的「地方」，還能值得你留戀嗎！

你現在是一個無業游民，靠摸竊爲生，你的親戚朋友當然會看不起你的。要使他們不再輕視你，你自己就要立志重新做人，做一個正正當當的人，而不是做一個六親不認的小偷。托親戚朋友介紹工作，叫你的堂兄替你設法，這樣比你亂碰亂撞好得多。做能力勞動工作，能自食其力，人格是高尚的，你的親戚朋友便會對你另眼相看了。

在這樣的環境，你能找到工作做，得到溫飽，你便算是萬幸了，幻想「興旺之日」是不切實際的。你也知道貧者越貧、富者越富，那就用不着我再解釋了。

簡覆

黃平先生：請把你的地址告訴我們，以便代你刊登徵求小啓。

SCW先生：你的問題請到工會去問一問或寫信到廣州市勞動局詢問。

「身歷其境」先生：我們很同情你遭到無理的遭遇，但是，這些問題是不容易解決的。

徐偉先生：請你到九龍彌敦道學生書店找一找。

小辭典 德·國·納·粹·黨

納粹黨就是全世界人民永遠痛恨的人類劊子手希特勒組織的法西斯政黨。它的全稱是德國國家社會主義勞動黨，簡稱是國社黨。這個黨於一九一九年組成，當時這個黨只有七個黨徒，以德國巴伐利亞邦爲活動中心。一九二三年黨徒增達三萬餘人。一九二三年十一月八日企圖佔領巴伐利亞邦政府，但宣告失敗。一九三二年國會選舉時，國社黨成爲第一大黨。一九三三年德國總統興登堡任命希特勒爲內閣總理。一九三四年八月一日頒布的法律，賦予希特勒以終身的「元首」和帝國「內閣總理」的稱號，從此，在德國建立了公開的法西斯獨裁制度。德國法西斯政權在美英壟斷資本集團幫助下，恢復了軍事工業潛力，完成了軍國主義化，於一九三九年發動了第二次世界大戰，一九四一年希特勒德國進攻蘇聯，但給偉大的蘇聯擊敗了。

第二次世界大戰結束以來，德意志民主共和國完全清除了納粹黨的殘餘勢力及其影響。但西德在美英法當局的控制下保留了法西斯的組織，起用法西斯分子，恢復軍國主義。（丙）

服務版

噴漆瓷漆原料 上海產品銷港
漆廠商落場吸購 並預訂下月期貨

【本報訊】製噴漆及瓷漆原料中的人造樹脂、醋酸丁脂和有機性顏料，上海已有貨可供出口，首批甘油松香和醋酸丁脂到後，頗為用家所歡迎，九月份期貨廠家訂購亦很活躍。

據中昌公司負責人說，目前上海能供應出口之噴漆及瓷漆原料頗多，其中已為此間漆油廠家訂入或在斟購的就有人造樹脂中的「一三八」甘油松香、「二一〇」和「二一二」改性酚醛樹脂、「四二二」及「四二四」失水蘋果酸樹脂、醇酸樹脂、胺基樹脂、環氧樹脂等（包裝規格為五十公斤木箱裝）；有機性顏料中有甲苯胺紅、漢沙黃和溶劑中之醋酸丁脂等（包裝規格為一六〇公斤鐵桶裝）。這些貨品質已達到國際水平，而價格却比舶來品便宜，故廠家採辦和斟辦甚為活躍。

上述這些貨品，已在上月底運到的有「一三八」甘油松香和醋酸丁脂兩種，當首批貨到後，即吸引不少漆廠落行吸購，因此，貨到不久已告清搬，而且有個別廠家還預訂九月份期貨。「一三八」甘油松香每磅成價為七毫五仙，醋酸丁脂每磅成一元。其餘的貨品將在短期內運到。

青豆可製豆腐豆腐竹 遼寧貨首次來港
顧客連日購買八百包

【本報訊】在大躍進的形勢下，內地供應香港市場的豆子新品種又有了增加。約四天前，遼寧青豆首次運到香港銷售，至昨天止售出八百包（八十噸），貨交價為每擔四十六元五毫。據說，這種豆子可以用來製豆腐及腐竹。

黑龍江花皮烏豆，首批貨於十天前到港，來貨共二百包，至昨天止已告沽清，成交價為每擔三十八元。據行內人說，這種烏豆的用途很是廣泛。

遼寧青豆及黑龍江花皮烏豆，都是新品種。

其他豆子方面，大連黃豆近日有一批貨到港，現正以花貨形式發售，因目前港市上可發芽菜的豆子底疏，這批貨很受芽菜客垂青，現已定去很多。

大連黃豆現貨，芽菜客近來繼續吸購，新近運到之貨成每擔四十七元五毫，早一些時候所到之貨成每擔四十七元。

玉山青豆成交五十噸，每擔四十六元。崇明紅豆，有六十包成每擔六十六元。

風雨影響航運 水果來途受阻
今天只靠陸路運來

【又訊】因颱風大雨影響，昨天石岐、江門和廣州等均無水果抵港，今天水路仍暫無貨到，陸路則復將運來。

昨天港九果欄多無新貨供應，僅得一些前晚運到的無錫玉露水蜜桃和廣州菠蘿應市，當這兩種水果提出應市後，立即被本地果商搶入。當天成交的無錫玉露水蜜桃，約四百餘箱（每箱重十公斤），大籮每箱成七元。廣州菠蘿成約一千多件（每件重十二公斤），每擔以十三元成議。

桐油市稍活
青島生油亦復成盤 日白峻油底疏市堅

【本報訊】寂靜了一個時期的桐油買賣，昨天又轉活躍，本月內裝運的內地桐油花貨，澳洲商人訂去數噸，成每長噸C.&F.澳洲一百二十鎊。

食油方面，青島生油亦復有成交，本月內到港的花貨做開數噸，每擔一百一十八元（淨油計算）。

日本白峻油貨底稍疏，加上有某食油進口商臨時補貨，故其市情轉硬。前天，「四日市」、「日清」及「日興」、「日清」等牌子貨共成出現貨約一百噸，價格均是每擔九十五元。昨天，這些貨的價格相同，其中「日清」貨成出十噸，「日華」貨成交二十噸，「四日市」貨成交三十噸。定於本月中旬到港的「豐年」廠貨，據說有一批放盤，要價每擔九十五元。

非洲「皇冠」牌生油，定於九月份裝船的花貨，賣方放出一批，要價每擔一百三十二元，買方以其船期過遠，沒有成交。

馬膠輸出 上月稍減

【本報訊】據法新社新加坡六日電，此間今日發表的初步數字顯示，七月份馬來亞共輸出橡膠八萬二千四百八十三噸，比六月份的八萬二千五百二十五噸減少。

今年首七個月馬來亞共輸出橡膠六十萬零五千七百零四噸，比去年同期的五十五萬一千四百六十噸增加。

又，今年上半年馬來亞的錫產量為二萬一千五百八十九噸，比去年同期的二萬九千一百八十二噸大為減少。

今年六月底止的錫金屬存量為九千八百四十噸，比五月底的九千五百二十六噸增多。

食米交投稍暢
大盤價多告堅企 泰允供應馬來亞白米

【本報訊】米市昨天交投稍旺，價格多告堅企。全日成出五千八百包，較大宗買賣計有：新興白米成出九百九十八包，每擔售四十五元一毫，另一宗新興白米以每擔四十三元九毫成出一千二百包，中字齊眉米成出二百六十包。每擔售五十四元五毫，國字絲苗米以每擔五十五元八毫至五十六元八毫的價格成出五百三十四包，大字雪粘以每擔四十七元八毫至四十九元六毫的價格成出四百三十包。

【又訊】據外電報道，泰國駐新加坡商務專員雲尼·帕金沙鐵五日說，泰國今年內可以維持對馬來亞的白米供應。

去年泰國共向馬來亞輸出白米四十一萬二千四百五十二噸，並為馬來亞進口白米的最大供應者。

有相當數量的馬來亞進口白米，是再出口到新加坡的。

今年首四個月泰國白米輸往新加坡為十四萬四千五百零五噸，值五千七百五十萬叻元。這一數字比去年同期減少二千噸。雲尼說，減少的原因是由於印尼向新加坡購米減少。

今年首四個月緬甸向新加坡供應白米四萬七千四百四十九噸，柬埔寨供應三萬零五百七十二噸，南越則供應一萬八千九百五十九噸。

馬達加斯加 買內地衣車
每班船去數百架

【本報訊】最近馬達加斯加商人透過港商買入了不少內地衣車，每班船都有數百部運去。這些衣車的售價為每部百餘元，當地商人是用官方外匯購買的。

當地商人現歡有選自備外匯購買香港工業品，購買最多的是搪瓷器皿和棉織品。火水燈也有訂入，每宗約值數千元至一萬元。

塑膠牙刷久未扯去 廠家正候菲商訂單
有些認為第三季批匯可能落空 塑膠玩具生意近來較多

【本報訊】製刷廠商期待菲律賓批發的第三季外匯額內，可能有會向港購買塑膠牙刷，但到目前為止，仍了無跡象，廠家估計可能落空。

菲律賓是港製塑膠牙刷的一大銷場，去年幾次向港訂貨，都使得各廠日夜趕工，但踏入今年後，菲客一直停訂，根據過去經驗，菲律賓方面停購牙刷越久，恢復批匯後訂購數量越大。因為半年多沒有去貨，廠家對菲批第三季外匯期望甚大。據說，菲進口商現向當局申請輸入塑膠牙刷均不獲批，此間辦莊前一陣雖曾向各廠探價，但始終未有進一步行動。

【又訊】據廠家說，近兩個月來，製造塑膠玩具的工廠生意較好，這與外國供聖誕節銷貨訂單來臨有關。但是訂購玩具最多的美國商人，到目前為止，仍沒有什麼起色。歐洲方面，訂單比前增加，這個地區的主要買客除英國外，比利時、荷蘭和西德均增加向港訂貨。

台灣薄荷冰銳降 數批貨接連湧來
每磅比前跌了一元多

【本報訊】台灣薄荷冰又跌價。雞仔牌蘇尼西林片成出一千盒。

據西藥商說，台灣薄荷冰又告跌價，昨日有盤放出每磅只二十五元餘，比上週每磅跌一元餘。上週因該貨來疏，市價一度漲至每磅二十七元，但最近接連有數批運來，貨多銷路弱，故市價又跌了。

雞仔牌蘇尼西林片最近成出一千盒，成每盒五毫八仙，全部是盒裝貨。打裝貨買賣依然很弱，市價無一定的標準。

蘇化果乃丁粉有外客擬購買五百磅，但此間存底較疏，故昨日只有二百磅成出，成每磅七元五毫。

百九十元。

金鈔微升

【本報訊】金鈔微升。昨日上午K金開市二五三·三七五，最高二五三·五，收市二五三·六二五，下午開市二五三·五，一度降至二五三·三七五，這是昨日的最低價，收市二五三·六二五，去息一毫半，上牌交收二六〇兩，牌下交收二、八五〇兩。美匯開市五八三·五，收市五八三·五，最高收市價，最低開市價。金單開市五八二·二五，收市五八二·二五，最高收市價，最低開市價。

美元昨日上午開市五八〇·五，收市五八一·二五，下午開市五八一·二五，收市五八一·五，最高五八一·五，最低五八〇·五，去息四毫，交收三萬美元。

K金因昨日潮幫大戶吸進，因而引起一部份散戶扯入，人心略為好轉，故市價回堅。

港商訂五十噸 奧道林紙市暢
波蘭捷克貨亦有新盤

【本報訊】奧國道林紙訂盤成五十噸。白鷄皮紙、玻璃紙、煙紙和盒咭紙等大盤交投轉暢。

近日港紙商向奧國紙廠訂成的道林紙，新訂價仍屬平定，五十格蘭貨每噸C.I.F.香港為九十七鎊十先令，六十格蘭貨每噸為九十三鎊十先令，每五噸起碼，花式最低要訂五噸起碼，裝船期收到信用票後八個星期。

又最近波蘭和捷克紙廠亦有訂盤報來，波蘭道林紙每噸C.I.F.香港為八十五英鎊，捷克貨每噸為八十六鎊。

昨天南朝鮮客繼續落行買去日本白鷄皮約二千令，價多成穩，又買去拷貝紙二千五百令，每令成二元八毫五，瑞典二令成一百二十磅盒咭紙每令以一百二十八元成出二百令，日本令裝煙仔紙成約一千令，每令售十四元。此外，意大利三十六乘三十九吋白玻璃紙成三百令，每令成六十四元。

擬購榴花糖 預定在月底前運去
金邊商探盤

【本報訊】金邊標購進口砂糖一事現已揭曉。當地一家進口商行中標沽出一千三百噸，中標價闊為每噸C.&F.一百二十一美元。這批貨定於本月底以前運到金邊。

金邊商人現尚未購足貨額，這幾天都有來香港探盤，聞擬購入一批內地榴花糖。據商人說，現時南洋方面的糖市亦靜，存貨相當多。

昨日港市砂糖仍無大盤成交，一般拆價均續下跌。台灣特砂拆每擔四十一元，太古粗砂四十二元，太古幼砂四十一元八毫。廣西砂糖拆每擔三十五元一毫，機製白糖每擔三十五元九毫，榴花糖則為三十七元八毫。日本幼砂因存底疏渴，市價挾升至每擔四十三元。

巴棉反覆趨升
洋行放盤仍未改變

【本報訊】喀喇蚩巴基斯坦棉價反覆趨升，昨天商人收到當地的價格是：NT棉每磅為八十二叉八分五處比，289F.棉八十七叉八分五處比，LSS棉七十四叉八分一處比，4F棉七十一叉八分一處比。

此間洋行放出的巴棉訂價，自前天改高以後未有再變，現在NT棉每擔包C.I.F.香港價由一千零二十處比至一千零九十處比，4F棉由九百七十五處比至九百八十處比。上述價格和未調整前比較，NT棉每擔包提升約三十處比，4F棉約升十處比。

又，近日有九百包巴基斯坦SS棉成交，本月份付船貨價成價為每擔包九百九十五處比。

進口棉紗多按價少成

【又訊】進口棉紗按價少成。十支紗，鑽魚牌昨天按價每包七百七十五元，白鷗頭牌七百元，象鼻人牌六百九十元。十六支紗，要緊牌賣家按價八百八十元。廿支電話牌以每包九百四十五元的價格成交，覩音金蓮牌八百五十五元。

日本金鳥牌紗，卅二支退按每包一千一百八十元，四十支一千二百四十五元的價格成交。

股票續跌

【本報訊】股市每況愈下，昨日成交只得廿五萬二千元。七種股價均告下跌。

置地公司成八百股，價由三十二元成低至三十一元七毫半。大酒店跌二毫，以每股廿一元五毫成交二千股，這是在場內交收的，實際市值還要低一些。九龍燈成低一毫，以每股十七元四毫成五百股。香港電燈成六百股，價跌一毫而為廿七元二毫。牛奶公司成二百股，價跌一毫而為十七元四毫。南洋紗廠成五千股，價跌一毫而為六元九毫。聯合樹膠成九千一百九十六股，價跌二仙半而為一元五毫二仙半。遠卡佛除息股有五百股成交，價為每股十四元。

經濟新聞

貿易通訊

廿支至四十支棉紗 泰暫停進口商輸入
織布廠商申請尚可通融

【曼谷二日航訊】泰國經濟部已停止批准普通入口商輸入二十支以上至四十支以下的棉紗，但織布廠商的申請仍可通融批准。

去年七八月間泰國當局曾實行一項通融准許入口商購買二十支以上四十支以下棉紗辦法，即入口商購買當地紗廠出產的棉紗一包，可獲批准從外輸入棉紗一包。由上月底開始泰國經濟部停止批准普通入口商申請輸入二十支以上四十支以下棉紗，即使入口商已購買當地紗廠出產的棉紗亦不予通融，除非申請輸入者是需要棉紗作原料的織布廠。不過，織布廠申請輸入二十支以上四十支以下棉紗，也不是無限量的批准，而係根據各織布廠的實際需要而已。據經濟部官員說，今後凡非織布廠商，一律不獲批准輸入二十支以上四十支以下棉紗，該部此種措施是為扶助當地的紡紗工業及織布工業。

中元節臨近，罐頭食品生意轉好，中國出產的罐頭食品市情最為活躍，罐頭楊梅及罐頭枇杷因存底有限，入口商及批發商無不視同珍品，竭力提高售價，目前天壇牌罐頭楊梅每箱售價升至四百八十五銖，天壇牌罐頭枇杷每箱售六百三十五銖，均比數天前上漲十五銖。

華樂娛樂公司管理之快樂戲院開幕啓事

本公司管理之快樂戲院定於今天下午七時開幕屆時敦請本港著名國粵語明星剪綵特備鷄尾酒會並選映南方影業公司發行上海天馬電影製片廠出品韓非主演之國語名片「幸福」敬請各界嘉賓依時攜同請柬光臨

華樂娛樂公司 王逸鵬 許敦樂 敬約

國泰·快樂

今晚九時半優先獻映一場

明天正式隆重獻映

上海天馬電影製片廠出品諷刺大喜劇

（即日預售今晚及各天各場門票）

京華
昨日滿座請早定票
聯美戰事皇牌巨片
湯尼寇蒂斯主演
血戰橋頭堡
特藝七彩片上中文
肉搏血戰 殺機四伏 草木皆兵 火海餘生
今早 單騎伏覇戰

東方
即日隆重獻映
霍士七彩新綜藝香艷浪漫大名片
夏日春情 片上中文
The Long, Hot Summer
保羅紐曼 主演

明天正場 北歐諜網
今早：血染長空　明正場：夏日春情

百樂門
最後今天
聯美驚險奇情巨片
夜總會奇殺案
安妮 麗蘭 雙星傑作
今早場 歌唱七彩片 琉宮艷史續集

大華
霍士公司驚人巨獻
蛙人英雄 最大海底肉搏戰 中文上片
SILENT ENEMY

今天七大院齊映
邵氏出品 戀愛奇情打鬥巨片
吳回 導演作

香港·東樂·真光·國際
今天聯合獻映

本報澳門分銷處
地址：新馬路二號F二樓
電話：三六九九四號

分類廣告
小字五十個（五行）每天一元
電話48198

出讓
石屋出售
二千餘元讓

醫約
中醫 徐熾生
氣

招生
所餘業健身技國教趙
咸趙教練 趙教 總務兼教 所長

青華中醫學院
三年學制之中醫全科學府

租賃
尾房招租

營業
輻射探測器

惠刊本報廣告 請撥電話 四八一〇八

鼻 耳
著名 洪亮 老醫

吾妻山九今運去 綠豆七十噸錫蘭
雜貨四百噸運星洲

【本報訊】東來公司代理之「吾妻山丸」，定於今天下午開往東南亞口岸，現仍停在A字十二號泡落貨。據悉，該輪運往新加坡、巴生港及吡叻有雜貨四百噸，運往科倫坡有綠豆七十噸及棉織品與其他貨物三百三十噸，運往馬德拉斯有桂皮二十噸。

【又訊】太古公司屬下之「重慶」輪，已於昨日下午五時開往新加坡和印尼。該輪原已接得出口貨七十噸，但因天雨影響，結果只載得三十餘噸。

該公司屬下之「鄱陽」輪，定今日中午由日本神戶抵港，停泊於A字十七號泡起落貨物。她這次來貨一百一十餘噸，其中有一部分是炸藥。該輪定九日下午三時開往曼谷，現接得出口貨二百五十噸，其中由內地運來轉口的佔一百五十噸，轉口貨包括有白報紙一百噸。

日本貨二百噸 海明昨午運到 今天即開往山打根

【本報訊】多利順洋行屬下的「海明」輪已於昨日中午由日本抵港，今日將開往拉賓安、斗湖、山打根。

「海明」輪昨日載來二百噸貨，其中有化粧品、布疋和雜貨。

【又訊】「太平」輪已於五日由日本抵港，載來布疋二十六箱，石灰粉二千五百包，西瓜三百箱，此外，有眼鏡、漆布等貨。

奧地亞今赴星 接貨三百餘噸 部份貨隨船往印緬

【本報訊】鐵行公司代理的「奧地亞」貨輪，改遲於昨日由日本、上海抵港，停泊於九龍倉橋起落貨物。她這次載來貨物六百餘噸，其中上海來貨已佔近五百噸。

該輪定於今日開往新加坡、吡叻、仰光、加爾各答和吉大港（上午仍在A字廿二號泡落貨），現接得貨物三百餘噸，其中運往新加坡的有砂糖百餘噸；運往仰光的雜貨有五十噸，運往加爾各答的一百噸貨物，以黃豆和電筒居多，桂皮則未有運出。

又天祥的「備後丸」將於昨日下午開往新加坡、吉大港、加爾各答，將載出八十噸雜貨。

六月五十艘 載出貨萬多噸 公會船去星

【本報訊】據航商消息，今年六月份有四十九艘公會船由此間開往星洲三埠（新加坡、巴生港及吡叻），除其中六艘沒有貨運出之外，其餘四十三艘運出一萬零一十四噸（比今年五月份多七十四噸）。這些輪船運往各口岸的貨物如下：

新加坡：糖六百五十六噸、水泥一百零二噸、豆子一十四噸、紙張四十三噸、鮮果菜二千零四十四噸、鹹菜五十噸、鹹菜三十六噸、鷄蛋二百噸、雜貨四千一百一十噸。

巴生港：糖九百九十五噸、水泥二百五十噸、紙張一十五噸、餅果菜四十二噸、鹹菜二噸、雜貨八百零八噸。

吡叻：糖一百零四噸、豆子一噸、紙張四噸、鮮果菜五十二噸、雜貨四百八十六噸。

茶葉千多箱 四川昨運到

【本報訊】「四川」輪已於昨日由基隆抵港，載來粗茶、素茶、紅茶碎等共一千四百二十八箱，生薑二百笠，藥材二十件，香茅油五十二桶，薄荷冰十箱，紙板二百細，法蘭絨五十件，樟腦餅四十一箱，羽毛二十一細。

又，香港東方船務公司代理的日輪「成文丸」，改遲於昨日下午由日本抵港，今日下午開往馬尼拉。據悉，該輪現接得出口貨數十噸。

松香二千箱 安民吉運歐

【本報訊】渣華郵船公司屬下之「安民吉」輪，於今天下午開往歐洲，運出貨物共八百餘噸。這些貨物中，有竹仔四百多包運往漢堡，有松香約二千箱及爐莖約三百捆運往荷蘭，有籐包運往意大利及其他地區。

輪船停泊處

船名		停泊地點	公司
雪梨風	SYDNEY BREEZE	油蔴地	免那
新吉	ZAANKERK	九龍倉橋	渣華
大寶來	TAI POO LOY	B29	順昌

火車時刻表

九龍開	到羅湖	羅湖開	到九龍
上午6時37分	7時39分	上午6時32分	7時43分
7時44分	8時49分	7時18分	8時23分
9時09分	10時14分	7時57分	8時53分
10時20分	11時22分	9時05分	10時04分
11時39分	下午12時48分	10時32分	11時29分
下午12時42分	1時45分	11時35分	下午12時31分
2時15分	3時16分	下午1時03分	2時02分
4時13分	5時14分	2時23分	3時23分
5時30分	6時31分	4時21分	5時20分
6時48分	7時49分	5時38分	6時38分
8時15分	9時16分	6時58分	7時56分
10時	10時59分	8時23分	9時23分

（假期改開10時45分到11時44分）

深圳開（北京時間）	到廣州	廣州開	到深圳
下午1時20分	下午4時	上午8時30分	上午11時15分
4時30分	8時30分	10時20分	下午2時35分

入口船期預告

船名		開來港口	月日	公司
緬甸丸	BURMA MARU	新加坡	8月10	東方
倫敦丸	LONDON MARU	日本	8月10	東方
岳州	YOCHOW	百靈屏	8月10	太古
麗水	YOSU	曼谷	8月10	福來
芝保大士	TJIBODAS	日本上海	8月10	渣華
海華	HALLVARD	新加坡	8月10	多利順
美露士	MILOS	澳洲	8月10	天祥
馬六甲	MALACCA	歐洲新加坡	8月10	寶隆
莉莉	LILY	詩巫	8月10	太平洋
新海丸	SHINKAI MARU	日本	8月11	東來
順興	SHUN HING	華北	8月11	捷順
麗鋒	PIONEER MINX	紐約	8月11	美輪
星加坡城	CITY OF SINGAPORE	美國馬尼拉	8月11	銀行
亞魯士	AROS	日本	8月11	天祥
沃馬利亞	UMARIA	日本	8月11	鐵行
東方	EASTERN	日本上海	8月11	鐵行
哈里遜總統	PRES. HARRISON	美國日本	8月11	總統
濟州	CHEJU	日本	8月11	福來
新海丸	SHINKAI MARU	日本	8月11	東來
芝利華	TJILUWAH	印尼新加坡	8月12	渣華
澳運打	OLINDA	加爾各答吉大港新加坡	8月12	鐵行
凱斯總統	PRES. HAYES	美國日本	8月12	總統
亞那地馬士基	AGNETE MAERSK	日本	8月12	捷成
愛斯馬士基	EISE MAERSK	日本	8月12	捷成
椰加達丸	JAKARUTA MARU	日本	8月12	巴拉多
奉天	FENGTIEN	曼谷	8月12	太古
長沙	CHANGSHA	澳洲馬尼拉	8月12	太古
邊密海	BENMACDUI	英國	8月12	邊行
高順丸	KOSHUN MARU	日本	8月12	太平
邊密叨	BENATTOW	英國新加坡	8月13	邊船
高棉	CAMBODGE	馬賽馬尼拉	8月13	法郵
爪哇太子	JAVANESEPRINCE	美國馬尼拉	8月13	渣甸
孖地臣總統	PRES. MADISON	馬尼拉	8月13	總統
愛倫碧琪	ELLEN BAKKE	美國	8月13	鐵行
馬來怡美利	BRADEVERETT	日本	8月13	福來
松隆丸	SHORYU MARU	日本	8月13	東方
芝本鑼	TJIPONDOK	印尼	8月14	渣華
春賓	SPRINGBANK	東南非	8月14	銀行
辰王丸	TATSUOH MARU	金邊	8月14	福來
飛鷹	FLYING HAWK	美國日本	8月14	和捷
東星	EASTERN STAR	日本	8月14	渣甸
波荷	BORGHOLT	馬尼拉	8月14	美邦
波斯亞士	PERSEUS	日本	8月14	太古
湖北	HUPEH	天津青島上海	8月14	太古
榮春丸	EISHUN MARU	日本	8月14	洛士利
平島丸	HIRASHIMA MARU	日本	8月14	巴拉多
利加安	LYCAON	日本	8月14	太古
馬不馬士基	MAPIT MAERSK	美國馬尼拉	8月14	捷成
辰久丸	TATSUHISA MARU	金邊	8月15	福來
妙鋒	PIONEER MUSE	馬尼拉	8月15	美輪
夏利睦	HERMOD	山打根	8月15	多利順
東來	DONAI	馬賽西貢	8月15	法郵
麗星	STAR BETEIGEUSE	新加坡	8月15	福來
立興	HENRIK	山打根	8月15	多利順
奧勒干郵	OREGON MAIL	美國	8月15	福來
	TOMOE	美國馬尼拉	8月16	順昌
日聖丸	NISSEI MARU	日本	8月16	太平
伊利沙伯碧琪	ELISABETH BAKKE	新加坡	8月17	鐵行
辰國丸	TATSUKUNI MARU	金邊	8月17	福來
蘇頓	SOUDAN	華北	8月17	鐵行
施運拿	CELLINA	意大利新加坡	8月17	天祥
祥康	CHANG HANG	曼谷	8月17	福來
忌運佳	GLENGYLE	華北	8月17	渣甸
寶勝家	BUSUANGA	歐洲新加坡	8月17	寶隆
海利	HAI LEE	上海	8月17	多利順
先達	SINDH	馬賽西貢	8月18	法郵
中國郵	CHINA MAIL	馬尼拉	8月18	福來
東后	EASTERN QUEEN	澳洲日本	8月18	渣甸
邊羅門	BENLOMOND	歐洲新加坡	8月18	邊行
皇上威利	KINGSVILLE	美國宿務	8月18	多利順
克利夫蘭總統	PRES.CLEVELAND	美國馬尼拉	8月18	總統
蘇律	SURAT	歐洲新加坡	8月18	鐵行
力高連馬士基	NICOLINE MAERSK	美國基隆	8月18	捷成
沙班	SABANG	金邊	8月18	福來

出口船期預告

歐洲線

船名		開往港口	月日	公司
彥根丸	HIKONE MARU	倫敦鹿特丹漢堡	8月10	天祥
邊密海	BENMACDHUI	漢堡倫敦鹿特丹	8月13	邊船
凱斯總統	PRES. HAYES	馬賽熱那亞	8月13	總統
邊密叨	BENATTOW	利物浦鹿特丹克爾	8月14	邊船
狄摩派拉	THERMOPYLA	馬賽安特衞普鹿特丹漢堡	8月15	多利順
利加安	LYCAON	利物浦格拉斯哥	8月15	太古
蘇丹	SOUDAN	倫敦漢堡鹿特丹	8月19	鐵行
施運拿	CELLINA	意大利	8月19	天祥
忌運佳	GLENGYLE	倫敦鹿特丹漢堡	8月19	渣甸
路丹士泰	ROTHENSTEIN	漢堡鹿特丹安特衞普	8月21	捷成
獨星航	LONE STAR MARINER	歐洲	8月21	總統
馬尼拉丸	MANILA MARU	倫敦安特衞普鹿特丹	8月22	天祥
高棉	CAMBODGE	馬賽	8月24	法郵
愛邊娜	ELPENOR	馬賽利物浦	8月24	太古
邊羅文	BENLOMOND	倫敦鹿特丹漢堡	8月25	邊船
狄斯亞士	THESEUS	倫敦漢堡荷蘭	8月25	太古
堅拿	KINA	鹿特丹漢堡奧斯陸哥本哈根	8月26	寶隆
烈娜些亞	RADNORSHIRE	倫敦鹿特丹漢堡	8月26	渣甸
亞洲	ASIA	意大利	8月27	天祥
歌威	CORFU	倫敦	8月29	鐵行
緬甸	BURMA	安特衞普鹿特丹奧斯陸	8月29	太平
赫順士泰	HESSENSTEIN	歐洲	8月31	捷成

印·巴·中東線

船名		開往港口	月日	公司
彥根丸	HIKONE MARU	喀剌蚩哥林沙	8月10	天祥
德生	TAK SANG	加爾各答	8月11	渣甸
沃馬利亞	UMARIA	喀剌蚩	8月12	鐵行
高順丸	KOSHUN MARU	科倫坡孟買喀剌蚩	8月12	太平
邊密海	BENMACDHUI	亞丁塞得港	8月13	邊船
凱斯總統	PRES. HAYES	加爾各答孟買喀剌蚩	8月13	總統
邊密叨	BENATTOW	亞丁蘇彝士塞得港	8月14	邊船
馬來怡美利	BRADEVERETT	加爾各答吉大港	8月14	福來
狄摩派拉	THERMOPYLA	亞丁塞得港	8月15	多利順
刺士馬士基	LARS MAERSK	印度巴基斯坦波斯灣	8月16	捷成
日聖丸	NISSEI MARU	科倫坡	8月17	太平
施運拿	CELLINA	亞丁蘇彝士塞得港	8月19	天祥
岳蘭那	UBLANA	孟買喀剌蚩	8月21	鐵行
泰星	THAI	喀剌蚩孟買波斯灣	8月21	福來
馬尼拉丸	MANILA MARU	亞丁蘇彝士	8月22	天祥

東南亞線

船名		開往港口	月日	公司
朝日山丸	ASAHI MARU	西貢曼谷馬六甲	8月10	太平
大寶來	TAI POO LOY	西貢金邊	8月10	順昌
乾隆丸	KENRYU MARU	西貢曼谷	8月10	東來
銀光丸	GINKO MARU	新加坡	8月10	東方
士打茂三碧	STRAAT MOZAMBIQUE	新加坡吡叻	8月10	渣華
彥根丸	HIKONE MARU	新加坡	8月10	天祥
新海丸	SHINKAI MARU	馬尼拉	8月11	東來
德生	TAK SANG	曼谷新加坡吡叻	8月11	渣甸
亞魯士	AROS	馬尼拉山打根	8月11	天祥
倫敦丸	LONDON MARU	新加坡	8月11	東方
順興	SHUN HING	新加坡巴生吡叻曼谷	8月12	捷順
濟州	CHEJU	曼谷	8月12	福來
芝保大士	TJIBODAS	印尼	8月12	渣華
亞那地馬士基	AGNETE MAERSK	印尼	8月12	捷成
福州	FOO CHOW	印尼	8月12	太古
高順丸	KOSHUN MARU	新加坡吡叻	8月12	太平
富寧	FUNING	山打根	8月12	太古
哈里遜總統	PRES. HARRISON	馬尼拉	8月12	總統
凱斯總統	PRES. HAYES	西貢新加坡吡叻	8月13	總統
椰加達丸	JAKARUTA MARU	新加坡印尼	8月13	巴拉多
曉生	HEW SANG	山打根	8月14	渣甸
馬來怡美利	BRADEVERETT	新加坡吡叻	8月14	福來
東方	EASTERN	拉賓安山打根	8月14	鐵行
利加安	LYCAON	新加坡	8月15	太古
平島丸	HIRASHIMA MARU	曼谷新加坡	8月15	巴拉多

（左接出口船期預告）

船名		開往港口	月日	公司
狄摩派拉	THERMOPYLA	新加坡	8月15	多利順
辰王丸	TATSUOH MARU	金邊	8月15	福來
辰久丸	TATSUHISA MARU	金邊	8月16	福來
芝利華	TJILUWAH	新加坡印尼	8月16	渣華
奧勒干郵	OREGON MAIL	馬尼拉	8月16	福來
日聖丸	NISSEI MARU	新加坡吡叻	8月17	太平
夏利睦	HERMOD	曼谷	8月17	多利順
興立	HENRIK	拉賓安山打根	8月18	多利順
施運拿	CELLINA	馬尼拉宿務	8月19	天祥
忌運佳	GLENGYLE	新加坡吡叻	8月19	渣甸

汕頭·上海·天津線

船名		開往港口	月日	公司
岳州	YOCHOW	天津青島	8月11	太古
澳運打	OLINDA	上海	8月13	鐵行
芝本鑼	TJIPONDOK	上海	8月14	渣華
忌連萊	GLENROY	華北	8月16	渣甸
萬隆	VAN NOOR	上海天津	8月17	渣華
先達	SINDH	華北	8月18	法郵
芝浮	CHEFOO	天津青島	8月18	太古
萬年斯好頓	VAN LINSCHOUTEN	上海	8月21	渣華

基隆·釜山·日本港口線

船名		開往港口	月日	公司
穗高山丸	HODAKA SAN MARU	日本	8月10	東來
緬甸丸	BURMA MARU	日本	8月10	東方
菲島怡美利	NOREVERETT	日本	8月10	福來
有馬丸	ARIMA MARU	橫濱	8月10	天祥
美露士	MILOS	日本	8月11	天祥
新地亞	SANTHIA	日本	8月11	鐵行
麗水	YOSU	沖繩日本	8月11	福來
海華	HALLVARD	日本	8月11	多利順
新加坡城	CITY OF SINGAPORE	日本	8月12	銀行
澳運打	OLINDA	日本	8月13	鐵行
芝本鑼	TJIPONDOK	日本	8月14	渣華

非洲線

船名		開往港口	月日	公司
士打茂三碧	STRAAT MOZAMBIQUE	南非	8月10	渣華
銀光丸	GINKO MARU	東非	8月10	東方
愛斯馬士基	ELSE MAERSK	西南非	8月11	捷成
倫敦丸	LONDON MARU	西南非	8月11	東方
芝班那士	TJIPANAS	東非	8月11	渣華
狄摩派拉	THERMOPYLA	卡薩布蘭卡	8月15	多利順
馬尼拉丸	MANILA MARU	卡薩布蘭卡	8月22	天祥
芝沙丹尼	TJISADANE	南非	8月24	渣華
温打哈根	VAN DER HAGEN	西非	8月24	渣華
協德丸	KYOTOKU MARU	西非	8月29	東來
緬甸	BURMA	卡薩布蘭卡	8月29	太平

美洲線

船名		開往港口	月日	公司
士打茂三碧	STRAAT MOZAMBIQUE	南美	8月10	渣華
穗高山丸	HODAKASAN MARU	美國	8月10	東來
麗鋒	PIONEER MINX	美國	8月12	美輪
哈里遜總統	PRES. HARRISON	美國	8月12	總統
中國郵	CHINA MAIL	加拿大美國	8月13	福來
孖地臣總統	PRES. MADISON	美國	8月14	總統
榮春丸	EISHUN MARU	美國	8月14	洛士利
飛鷹	FLYING HAWK	美國	8月15	和捷
伊利沙伯碧琪	ELISABETH BAKKE	溫哥華	8月18	鐵行
力高連馬士基	NICOLINE MAERSK	美國	8月18	捷成
克利夫蘭總統	PRES. CLEVELAND	檀香山舊金山	8月19	總統
辰川丸	KAMIKAM MARU	美國	8月20	太平
菲摩總統	PRES. FILLMORE	美國	8月21	總統
相模丸	SAGAMI MARU	中南北美	8月21	洛士利
夏威夷丸	HAWAII MARU	美國	8月23	東方
維珍妮亞力士	VIRGINIA LYKES	美國	8月24	美輪
施依丹	C.E.DANT	舊金山	8月24	渣甸
高麗熊	KOREAN BEAR	美國	8月25	美輪
松盛丸	SHOSEI MARU	加拿大美國	8月26	東來
寶根華利	BOUGAINVILLE	溫哥華	8月30	銀行

澳洲線

船名		開往港口	月日	公司
亞魯士	AROS	澳洲	8月11	天祥
富寧	FUNING	澳洲	8月12	太古
東方	EASTERN	澳洲	8月14	鐵行
愛蓮碧琪	ELLEN BAKKE	西澳洲	8月14	鐵行
松隆丸	SHORYU MARU	新西蘭	8月14	東方
東星	EASTERN STAR	墨爾本悉尼比黎斯本	8月20	渣甸

香港至星洲新運費表（六）

貨品	包裝	單位	往新加坡(元)	往巴生港(元)	往吡叻(元)
去殼花生	袋	重量噸	四〇	四九	四九
有殼花生	袋	重量噸	六二	七二	七四
花生油	桶、罐、箱	呎碼噸	六九	八四	八四
麵包	包	呎碼噸	八〇	九六	九七
石膏	袋	重量或呎碼噸	四五	五四	六五
大蔴皮	包、扎	呎碼噸	八四	九九	一一二
家庭用品	包、箱、板條箱	呎碼噸	八四	九九	一一二
馬		每頭	⊕三四七	—	⊕四一七
鐵保險箱、鐵櫃、鐵窗等	箱、板條箱	呎碼噸	八四	九九	一一二
鐵板、鐵螺絲及廢鐵	箱、塊、籃、扎	重量噸	八四	九九	一一二
神香粉	籃、包、袋	重量噸	四七	六一	六五
神香	箱	呎碼噸	八四	九九	一一二
煤油製品（限於美孚、德士古及亞細亞產品）	任何包裝	呎碼噸	四二	五六	五八
危險性的		每桶	⊕四三	⊕四九	⊕四九
非危險性的		每箱	⊕二二	⊕二三	⊕二四
空身火水罐（一立方呎）		每個	一·八〇	二·三〇	二·七〇
KITTYSOLS	任何包裝	呎碼噸	五〇	六四	七六
光漆	任何包裝	呎碼噸	八四	九九	一一二
燈及燈具	箱	呎碼噸	八四	九九	一一二
風燈、汽燈	箱	呎碼噸	八四	九九	一一二

註：㊀此表以華人貨爲限，在一九五八年七月廿四日起生效，除收貿銀者外，均退佣百分之十七點五。㊁有⊕符號者係貿銀計算。（未完）

今日明日出入口船隻

今日入口船隻

船	名	開來港口	停泊地點	公司
東偉	TONG WEE（晨早）	上海	B20	大豐行
菲德力來克	FREDERICK LYKES（下午）	美國菲律賓	A15	總統
喜玉久丸	KIKUTAMA MARU（晨早）	日本	A8	東方
夏利桑那丸	ARIZONA MARU（中午）	日本	A5	東方
士打茂三碧	STRAAT MOZAMBIQUE（晨早）	日本	A1	渣華
天美士	THEMIS（上午）	歐洲新加坡	九龍倉橋	多利順
鄱陽	PO YANG（中午）	門司	A17	太古
赫信士泰	HESSENSTEIN（晨早）	歐洲新加坡	九龍倉橋	捷成
海福	HAI FOO（晨早）	高雄	油蔴地	集豐
民興	ELSBETH（下午）	金邊	油蔴地	順昌
新地亞	SANTHIA（下午）	加爾各答仰光吡叻新加坡	九龍倉橋	鐵行

今日出口船隻

船	名	開往港口	停泊地點	公司
大寶康	TAI POO HONG（下午）	曼谷	油蔴地	順昌
合生	HOP SANG（下午）	山打根斗湖	B31	渣甸
軒羅華	HANNOVER（下午）	新加坡歐洲	A2	捷成
財生	CHOY SANG（下午）	釜山日本	B11	渣甸
千山丸	SENZAN MARU（下午）	新加坡	A14	東來
安民吉	OMMENKERK（下午）	亞丁歐洲	A6	渣華
喇不喇打丸	LA PLATA MARU（下午）	吡叻亞丁塞得港歐洲	A16	東方
吾妻山丸	AZUMASAN MARU（下午）	星洲科倫坡馬德拉斯	A12	東來
淺間丸	ASAMA MARU（下午）	近東	A5	天祥
長島丸	NAGASHIMA MARU（下午）	新加坡曼谷	B13	巴拉多
海明	HAI MENG（下午）	拉賓安斗湖山打根	B24	多利順
當那列地	DONA NATI（下午）	日本美國	昂船洲	美邦
太平	TAI PING（中午）	馬尼拉	九龍倉橋	太古
奧地亞	ORDIA（下午）	新加坡吡叻仰光印度	A22	鐵行
成文丸	SEIBUN MARU（下午）	馬尼拉	B14	東方

明日入口船隻

船	名	開來港口	停泊地點	公司
旭丸	ASAHI MARU	日本	A	太平
富寧	FUNING	門司	B	太古
萬隆	VAN NOORT	新西蘭新加坡	B6	渣華
穗高山丸	HODAKASAN MARU	日本	A2	東來
芬谷	FERNDALE	美國菲律賓	九龍倉橋	多利順
刁多	TUDOR	美國菲律賓	九龍倉橋	天祥
菲島怡美利	NOREVERETT	波斯灣新加坡	B	福來
福州	FOO CHOW	大阪	B	太古
銀光丸	GINKO MARU	日本	A	東方
昭榮丸	SHOEI MARU	日本	九龍灣	美邦
曉生	HEW SANG	山打根	B	渣甸
彥根丸	HIKONE MARU	日本	A	天祥
乾隆丸	KENRYU MARU	日本	A	東來
芝班那士	TJIPANAS	日本	A	渣華
有馬丸	ARIMA MARU	歐洲	B	天祥

明日出口船隻

船	名	開往港口	停泊地點	公司
加提根些亞	CARDIGANSHIRE	亞丁塞得港歐洲	A7	渣甸
喜久玉丸	KIKUTAMA MARU	新加坡吡叻巴生南非	A8	東方
鄱陽	PO YANG	曼谷	A17	太古
夏利桑那丸	ARIZONA MARU	日本舊金山	A5	東方
狄斯亞士	THESEUS	日本	太古碼	太古
赫信士泰	HESSENSTEIN	日本	九龍倉橋	捷成
四川	SZECHUEN	基隆	西環碼頭	太古
大寶安	TAI POO AN	新加坡吡叻	B28	順昌
昭榮丸	SHOEI MARU	海防	九龍灣	美邦

截郵時間

今日空郵（星期五）

泰國、馬來亞、印尼、南越、法國、南朝鮮、沖繩 上午十時；台灣 下午一時
關島、夏威夷、美國 下午二時
菲島、澳洲、新西蘭 下午三時
美國、加拿大、夏威夷、巴基斯坦、中東、英國、歐洲、台灣、非洲、柬埔寨、老撾、緬甸 下午六時

平郵

中華人民共和國、馬來亞、錫蘭 上午九時
泰國、老撾 下午三時
澳門 下午一時、六時

明日空郵（星期六）

菲律賓 上午八時
中華人民共和國 上午八時半
泰國、馬來亞、印尼、錫蘭 上午十時
日本 上午十一時
菲律賓、澳洲、新西蘭 下午一時
泰國、印度、巴基斯坦、中東、非洲、英國、歐洲、台灣、日本、沖繩、老撾、緬甸、亞丁 下午六時

平郵

中華人民共和國 上午九時、下午六時
馬來亞、毛里求斯、葡屬東非、南非、巴西 中午十二時；台灣 下午一時
巴基斯坦、伊拉克 下午二時
澳門 下午一時、六時

大寶康 八月八日落貨 八日下午開行 直透暹羅（有客牌歡迎搭客） S.S. TAIPOOHONG
大寶安 八月八、九日落貨 九日下午開行 往石叻 庇能（有客牌歡迎搭客） S.S. TAIPOOAN
大寶來 八月八、九、十日落貨 十日下午開行 往西貢、金邊（有客牌歡迎搭客餘收雪房貨） S.S. TAIPOOLOY
貴客惠顧請到本公司接洽 干諾道西廿四號二樓電話：四四一八五 四九六一九 順昌航業有限公司啓

利澳港航
每晚十一時正往澳 每日下午二時返港
公衆假期及星期日澳開下午四時正
沽票處：元安碼頭 電話四八七八九 港九客票 四四六三六 中國旅行社 四八六九〇 代售處 鐵價公司
代售 廣州：新發利渡 客票（逢單日開下午二時）
江門：合記渡（逢單日開下午二時）
在碼頭領回港證：星期一至星期五，由上午十時至下午一時半，下午三時至六時半。星期六上午九時至下午十二時半。
和祥發船務貿易行 永樂街五十二號

N. Y. K. LINE 日本郵船株式會社
彥根丸 "HIKONE MARU" 準於八月九日抵港 十日開往 星加坡（堅得勒） 喀拉蚩 古畏達 巴士剌 哥林沙
有馬丸 "ARIMA MARU" 準於八月九日抵港 十日開往 神戶 橫濱
馬尼拉丸 "MANILA MARU" 準於八月廿二日抵港 即日開往 星加坡 吡叻 亞丁 蘇彝士 砵息 熱那亞 馬賽 巴斯隆納 丹吉爾 卡薩布蘭卡 倫敦 安活 鹿達丹 不來梅 漢堡
天祥洋行總代理
天祥洋行華人船務部啓 電話：三八〇九六
南洋貨儎代理處 合記公司 德輔道中二九二號二樓 電話：四四一五五一

MITSUI LINE 三井船舶 Tokyo
吾妻山丸 "AZUMASAN MARU" 停A12號泡 即日收貨啓行 直航 新加坡 巴生 吡叻 科倫坡 馬德拉斯
穗高山丸 "HODAKASAN MARU" 八月九日收貨 十日啓行 直航 日本 三藩市 羅省 紐約 費城 波地摩 渥福克
☆兼收轉駁美國內陸、中南美洲、西印度羣島等埠貨儎
乾隆丸 "KENRYU MARU" 八月九日抵港 十日啓行 直航 西貢 曼谷
松盛丸 "SHOSEI MARU" 八月廿五日抵港 廿六日啓行 直航 溫哥華 舍路 朗菲路 砵崙 金山 羅省 亞加普高 基里士多 堡 拉伊瓜拉 夏灣拿 特魯希羅 紐約（附設流艙）
☆兼收轉駁美國內陸、中南美洲、西印度羣島等埠貨儎
貴客付貨請移玉華人貨儎經理處中建大廈三樓211室
權記公司接洽 電話三一一六九
東來有限公司啓 都爹利街一號二樓 電話：三一一六一

昭榮丸 S.S. SHOEI MARU 八月九日落貨 即日開往海防
貴客付貨請移玉貨儎部 華經理
永華公司 代理 美邦輪船公司啓 都爹利街印刷行16號 電話27529 38969

順興 S.S. "SHUN HING" 八月十一日落貨 十二日下午開行 直放石叻 巴生 庇能 暹羅
貴客搭船付貨請移玉敝公司接洽 文咸西街六十八號 電話：45978 48634
捷順船務有限公司啓

東京船舶
椰加達丸 S.S. "JAKARUTA MARU" 八月十二日落貨
日昌丸 S.S. "NISSHO MARU" 八月廿四日落貨 放星加坡 椰加達 三寶壠 泗水 孟加錫
巴拉多船務（香港）有限公司總代理
貴客付貨請到本公司貨儎部接洽 香港干諾道中一三五號三樓 電話 42880
華人貨儎代理處 永達公司啓

IINO LINE 飯野海運株式會社
平島丸 "HIRASHIMA MARU" 八月十四日落貨 十五日開行 直放 暹羅 星加坡
巴拉多船務（香港）有限公司總代理
貴客付貨請到本公司接洽 干諾道中一三五號三樓 電話：四二八八〇 四八一七九
華人貨儎代理處 永達公司啓

邊行輪船公司 BEN LINE
邊密海輪 "BENMACDHUI" 準八月十二日落貨 八月十三日開行 直往星加坡 巴生港 庇嶺 亞丁 塞得港 漢堡 倫敦 鹿特丹 米內士堡
邊密叨輪 "BENATTOW" 準八月十三日落貨 八月十四日開行 直往小呂宋 曼谷 亞丁 蘇丹港 利華浦 特丹 克爾 塞得港
兼收星加坡檳榔嶼貨約三日中可到埠
南洋、呂宋、暹羅 華人貨儎代理 明記公司 干諾道中一三五號三樓 電話四二八八〇
邊行輪船公司啓 怡和大廈 電話二八一九一

N. Y. K. LINE 日本郵船
榮春丸 M.S. "EISHUN MARU" 八月十四日落貨 即日開行 直往三藩市 羅省 亞卡普爾古 聖合色 San Francisco Los Angeles Acapulco San Jose 拉里貝達 阿瑪巴拉 邦他利那斯 貝納溫吐拉 La Libertad Amapala Puntarenas Buenaventura 瓜耶基爾 喀拉歐 摩倫度 亞里卡 Guayaquil Callao Mollendo Arica 安多法哥斯大 法爾巴來素 等埠 Antofagasta Valparaiso
相模丸 M.S. "SAGAMI MARU" 八月二十一日落貨 即日開行 直往：三藩市、羅省、紐約、巴拿馬、波士頓、費城、巴爾的摩 轉駁中南美洲、加勒比海及墨西哥等埠貨儎。兼收經日本轉駁巴拿馬或紐約
華人貨儎代理 合記公司 德輔道中292號二樓 電話四四一五五一
總代理 洛士利洋行 怡和大廈十一樓 電話：二六九一〇

文藝界茶敘

座談中東問題

決以文藝武器．保衛世界和平

七月三十一日的下午，被美英侵略者在中東所幹下滔天罪行激怒了的香港文藝工作者，擱下了原來的工作，離開書房和畫室，離開平日辦公的地方，冒着酷熱趕來海傍一座大廈的客廳內，出席香港文藝界關於目前時局的敍談。

二時許，還不待座位佈置妥當，人們就魚貫進來了。這裏有詩人有作家，有白髮銀鬚的老教授，也有二十多歲的青年文藝工作者……。無需介紹，彼此都知道今天的聚首是爲了什麼。正是這種熱愛和平、維護和平的心願，使大家更加親近更加瞭解了。在客廳的四週，詩人在伏案疾寫，準備用詩的語言來表達對侵略者的憤慨；有的在設計座位，使這個客廳內能容納越來越多的人；有的在三五成羣地傾談着，這可不是閒聊，也不是作學究式的探討，而是三句不離中東問題。關心時局的香港文藝工作者同二百多萬香港同胞一樣，懂得時局的緊張，懂得和平的可貴，懂得戰爭的殘酷。也正因此，一共有三十八位香港文藝工作者從各個不同的工作崗位，從各個不同的地區趕來出席了這個座談會。

時間到了，主人開始發言：「今天大公、文匯兩報邀請諸位來茶敍。目前國際局勢很緊張，自從伊拉克革命成功以後，一連串發生了許多問題，諸如美英出兵中東、蘇聯建議舉行極峯會議等等。現在就請各位漫談一下。」

主人話聲剛落，掌聲四起。這是心聲和掌聲的共鳴，因爲對人類保衛和平事業的關注都是人同此心，心同此理的。誰先發言呢？正當大家彼此禮讓的時候，陳君葆老先生透露了他的發現，說陳凡剛才在寫詩，應請他先談談。

波斯灣的夜空突然升起霞彩 ——詩人即席賦詩

陳凡（作家）說：「我寫首詩，還未發表的。不過我的普通話不行，還是請宋喬兄朗誦吧。」（鼓掌）

小說家宋喬在掌聲中開始了朗誦。（編者按：這一組詩已刊八月二日文匯報文藝版。這裏只錄其中二首）

新的國家站起來

波斯灣的夜空，
突然升起了霞彩——
一個新的國家，
一夜之間屹立起來！
腐朽的費薩爾王朝，
從此在地下長眠；
萬千人民的願望，
從此在地上實現。

警告

清醒吧！美國，
你在朝鮮曾碰得頭破血流；
丟牌吧！英國，
你在埃及早輸過一手。
紙老虎再嚇不了人，
老帝國早已腐朽；
不要妄想作罪惡的冒險，
冒險的本錢你們已不夠。
一九五八、七、卅一

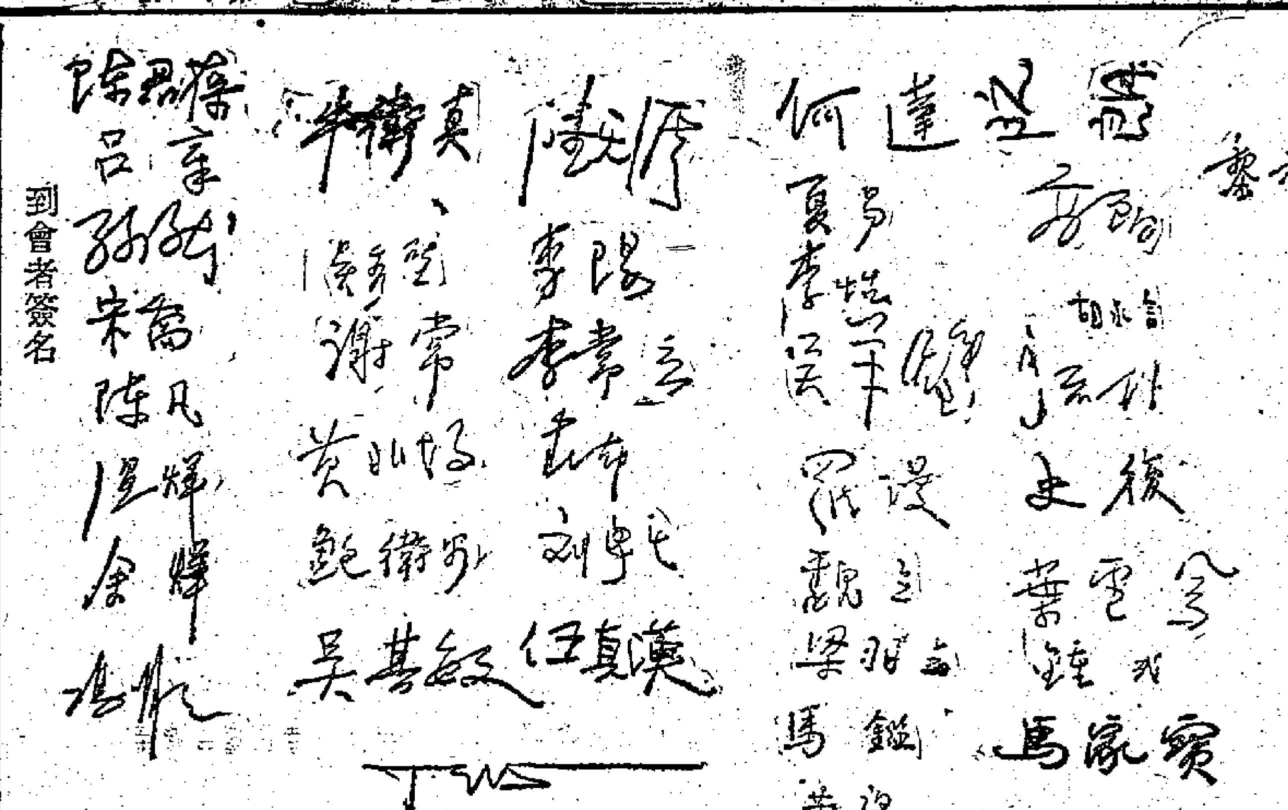
到會者簽名

進退兩難　米谷作

民族鬥爭壓不下去 和平問題大家要管

接着大家請葉靈鳳（作家）談談，他說：「今天我在報上看到了米谷一幅漫畫，覺得很有意思的。那上面畫着兩條大海豚——廣東話叫烏忌——烏忌躺在沙灘上被太陽晒着，一條還是仰着天的。這描寫出美、英在中東的狼狽情形。」這幅漫畫，大家都有印象，就討論開了。告一段落後，馬鑑老教授也說了話。

馬鑑教授說：「我天天看報，正面的反面的我都看，我覺得，擁護和平的說話是對的，和我們是同調。害人搗亂的人，卻找不到一條新鮮內容的東西說得出來。報紙上如此，當局的人也如此。有人說阿聯不能代表阿拉伯人，這算是什麼話？難道也可以說我們不能代表中國人嗎？有人說怕做被告。爲什麼要怕做被告，不是做賊心虛了嗎？歷史在進步，而侵略者則可以說是一代不如一代。民族獨立的鬥爭是壓不下去的。大家都要和平，你不要和平，這種話怎麼能講呢？對中東局勢我是樂觀的，我看搞不出什麼東西出來。」

一陣鼓掌後，宋喬緊接着說：現在和平力量已經比從前壯大。美國是首是尾，是因爲怕打敗仗，它一出兵就孤立了，國內外都有壓力，連五角大樓裏面也都有人反對。美國一出兵，納瑟爾說話了，蘇聯和中國也說話了，面對着四千萬阿拉伯人民，還有中國人民，還有全世界愛好和平的人民，美國的處境愈來愈困難了，我相信艾克這兩天心臟病一定重一點，他和記者也許久沒見了。據說艾克有點口吃，碰到口若懸河的赫魯曉夫，開起會來他可能要急中風呢。」他的幽默，引起了滿堂大笑。宋喬繼續說：「有人說中東要打也是有限度的戰爭。所謂有限度戰爭，其實是無限的。而全面戰爭的發生，會影響大家，所以我們應該盡一分力量來保衛和平。」（鼓掌）

這時馬鑑教授提出了一個問題：「有人問：中東局勢緊張，地點在中東，又不在家門口，干我們什麼事？但是破壞和平，我們就要說話了。這不是多管閒事，是擁護和平。」大家熱烈鼓掌。這主人說，馬老要我們大家管，現在請大家來管一管吧！

我們必須團結 迫使美帝低頭

詩人陳君葆接着便說：「這件事情管是要管的，

「英美中東逢一場，恰如老鼠上街狂，天方敢逞偷天手，海盜終須大海亡，阿拉伯人真健者，艾森豪輩枉思量，即看舉世齊呼打，紙虎應教一火光。」

宋喬又談起他前兩天和一個美國記者吃午飯，他們交換對中東局勢的看法。他說：「這位美國記者的名字我不宜佈了，以免他有被炒魷魚的危險。他告訴我說，現在美國國內，除軍火商以外，沒有人希望打仗。特別是大小衛星比較之下，一般美國人更認爲，沒有把握的仗怎能打？紐約和華盛頓有些政治家開玩笑地說，這次出兵也有好處，會間接促成了極峯會議。一般美國人對極峯會議寄予希望的。」

陳君葆忽然想到一個問題。說：「夏蒙這個人不知是什麼人？」坐在女作家夏易面前的史復說：「問問姓夏的夏易吧」。引起一陣輕鬆笑聲。陳君葆又問：「是不是法國人？我看他不像是黎巴嫩人。」

宋喬答覆了這個疑問：「夏蒙的家譜很雜，有土耳其血統，也有英國血統，總之，雜得很。」引起在座的一陣大笑。

何達（詩人）站起來說：「我現在來一石二鳥，把半朱今天的夕夕談朗誦出來，橫豎很多位還沒看過晚報。」他用朗誦詩的方式，把「夕夕談」有節奏地誦起來。

阿拉伯人眞健者 艾森豪輩枉思量

（編者按：朗讀的「夕夕談」這裏不發表了。）這時有人建議吳其敏先生用潮州話講，問主人是否可以？

主人說：「和平的語言是共通的，歡迎，歡迎！」全場活躍起來。吳其敏說還是用潮州話講：「剛才馬老（馬鑑教授）主張大家來管中東時局，很對。我們要管，事實上香港同胞都在管。前兩天一個落雨的下午，我在中環一家茶室飲茶，人客不多，當時有二個侍者手執晚報指着報上的標題在談論中東局勢，一個說：你看美國會不會都手？一個說：美國不敢打，因爲美國樣樣都『蝕本』，他有的法寶，別人有，別人有的法寶，他沒有。另一人又說美國是瘋狗，瘋狗往往會發瘋，不過若是挑起戰爭美國一定失敗。這兩個侍者談話反映出今天香港同胞都關心時局。」鼓掌完畢有人請女作家夏易講。

香港人關心時局 對和平具有信心

夏易說：「我也和吳其敏先生一樣來談下別人的認識。我有個朋友，過去不相信大陸的貨品，可是現在不僅喜用國貨，而且還向我宣傳起來，說小孩用的鉛筆，玩具如何好，如何價廉物美，認識到中國現在眞正在趕上世界水平。同樣的，在朝鮮戰爭開始後，當時他說美國一定勝利。現在我問他中東局勢會有何結果，他便說美國不行了，因爲蘇聯有人造衞星，有洲際飛彈。像他這類的人，是越來越多了。」（鼓掌）

吳其敏和夏易用生動的事例說明香港人民關心時局和對和平勝利的信心。

這時，座上有人請出席會議的青年文藝工作者談談，有人還風趣地說，在保衞和平這點上，是不能分長輩和小輩的。李怡說：「我在人民日報看到華君武先生的一幅漫畫（見圖——編者），說的是瘋人對話，充分表現了美英帝國主義的瘋狂。聖經說上帝要他滅亡，必先使他瘋狂。今天侵略者的瘋狂只不過是垂死的掙扎。有的朋友對我說，美國侵入黎巴嫩，關中國什麼事，以爲中東問題不會打起大戰。這不對！我認爲要管。不許帝國主義者燃起戰火，不許帝國主義干涉中東。我們年青人也嘗過日本帝國主義、美帝國主義對我們侵略和迫害的滋味，現在我們掙脫了奴隸的枷鎖，站起來了！有個哲學家說得好，自由的人，不懂奴隸的痛苦，但是曾做過奴隸的自由人，寧死也不願再做奴隸。我們是有正義感的！戰爭帶給人類只有眼淚和血，只有寡婦孤兒，爲了和平，我們應在戰爭一開始的時候就制止它！因爲今天的戰爭都會產生連鎖反應。我們一定要管！我爲伊拉克的獨立高興，我恨英美侵略者！」他的有力的語氣，鼓勵着大家。一陣掌聲後

青年文藝工作者羅漫發言，他說：「有些人都覺得中東局勢不關我們事，何必緊張，這不對。因爲小戰會變成大戰，戰爭要死人，受痛苦的是人民。所以我們要拿出力量，顯示出我們力量來制止帝國主義瘋狂行爲，帝國主義是不可怕的。前天我準備去看美國片『手足情仇』，有個朋友提醒我說，我們反美侵略，爲什麼還去看美國片，買美國票呢？這不等於助長了美帝國主義嗎？朋友說得對。而且說明今天一個普通人的覺悟，也十分分明了。」（鼓掌）

鍾立（青年畫家）接着說：「美國越來越瘋狂，它是只紙老虎。朝鮮戰爭撕去了它一層皮，伊拉克的勝利又剝去了它一層皮，今天的美國已不有面目，出兵侵略是狗急跳牆。多行不義必自斃，今天帝國主義已逃不出全世界人民的指責。當然，我們不能麻痺，要防止戰火燃起。但我們也不怕它，美國不但是只紙老虎，而且是只紙狗。我有個經驗畫美國眞很像紙老虎相，結果畫出來的紙老虎很像紙狗，事實上今天的美國確是如此。」——這時座上有人說：眞是「畫虎不成反類犬」，不過這是美國。全場掌聲笑聲四起。對美國這隻紙老虎寄以極大的鄙視。

瘋子對話（華君武作）

艾森豪威爾：根據我的估計，腦袋比石頭硬些。
麥克米倫：根據我的估計，石頭要比腦袋硬些。
杜勒斯：我完全同意你們的兩種說法。

用紙用筆用墨 爲和平而戰鬥

馮明之（作家）說：他對時事沒有系統的研究，只是從報紙上和友人的談話中知道一些。他覺得熱愛和平都是人同此心心同此理的。話雖短，但有力地表達了大家反對侵略戰爭的心聲。

陸無涯（畫家）說：「爲了保衞和平，用紙用筆用墨來戰鬥。文藝界人士應支持中東人民反侵略的鬥爭。」他說到不久前，在廣州和一些畫家見面，廣州畫家爲了抗議美英出兵中東每天都畫出許多畫。內地的畫家更是熱火朝天，表現出中國人民和中東人民親密的關係，向他們伸出正義的手。他說：「有些人覺得阿拉伯和我們隔膜，其實在唐朝，我國已和阿拉伯通商交往，廣州光塔就是當時留下來的遺蹟。如何打擊殖民主義者，如何使亞非加强對阿拉伯民族的認識，這是一個重要問題。我們和蘇聯以及所有愛好和平的人民一起打擊侵略者，這是國際主義精神。美英侵略中東並不只是爲了石油，是帝國主義在窮無出路中絕望的表現。帝國主義是一定會死亡的！我們要抓起筆來表現出這些。」掌聲過後青年文藝工作者李陽說：「我同香港市民一樣，渴望和平，希望戰爭火焰撲滅。我們知道，美國想奴役整個世界，作爲一個愛好和平的人都有義務制止美國侵略。我們愛和平，但戰爭臨頭，我們一定要制止它。有人說，中東戰爭幾時能打到香港？理它做甚？我們不能有這種想法。目前戰爭是原子戰爭，很易漫延全世界，我們除了表示熱愛和平，還要向親友解釋這件事。」（鼓掌）

戰火不能阻遏歷史 火的洗禮將使鳳凰再生

作家梁羽生唸了兩句詩：「萬年冰河解凍，千年鐵樹開花」。他說：「這是翻身古國的寫照，伊拉克是古國，中國和阿拉伯國家都是古國。傳說伊甸樂園就在伊拉克。『神燈』中就會說到中國，唐宋之交，中國往來頻繁。一個印度古老的神話說，當鳳凰到了五百歲的時候，牠將要死亡了，但是如果牠跳進火裏去，就能變成新的鳳凰，在火中再生。今天的古老國家就是鳳凰。美英出兵中東是壞事，但毛主席說過壞事能變好事，因爲更多的『火裏鳳凰』會產生出來，小火會飛出小鳳凰，大火會飛出大鳳凰！」他的生動的談話引起全場熱烈鼓掌。

作家阮朗緬懷往事，他用莊嚴的聲調述說一九三八年的冬天，抗戰開始不久，他們在後方曾經唱過「穆斯林進行曲」，這是控訴帝國主義對回教徒的迫害的一首歌。他說：「想不到廿年後的今天，我們又要唱『穆斯林進行曲』了。但是今天的形勢和廿年前完全不同，今天的殖民主義者的迫害是全面性的，因此，新的『穆斯林進行曲』不但回教徒要唱，基督教、天主教，以及其他宗教信仰或者沒有宗教信仰的人也都要唱。『穆斯林進行曲』應該改名爲『全世界人民進行曲』。」

他接着說：「中東是石油的王國，石油是中東國家的血管。一九四九年美國華爾街日報無恥地說：『中東的石油在爲我們生產。』這就說明了美帝國主義拚命攫取別人大量的資源，而供以一些數量極少的物資，美其名曰『美援』，就是這麼一會事了。「今天中東的鬥爭應該說不僅僅是石油的鬥爭，也不僅僅是中東人民的反抗，所有受美帝國主義壓迫的人們都要起來反抗。今天帝國主義已經不能爲所欲爲了，一連串愛好和平人民的勝利，反映出帝國主義必然走向死亡。今天的希特勒雖然猖狂，但是和平人民的力量更强大。

戰爭危機依然存在 保衞和平不容稍緩

「雖然如此，戰爭的危機並不是完全沒有。我們知道，美帝國主義是瘋狂的。目前還不能預測它是否肯放下武器，我們要使它放下，是需要經過鬥爭的。帝國主義有一條規律：『欺軟怕硬』。我們怕它，它就侵略我們，我們不怕它，它也就不敢了。面對着戰爭危機，我們要各就各位，呼籲和平。」

最後他說：「我們亦不怕戰爭，即使戰爭要來的話，歷史上一定會寫得更悲壯更豐富更美麗，當我們再唱起『穆斯林進行曲』的時候，一定會更美好，我相信這日子一定會到來的。」他的話剛完，熱烈的掌聲充滿會場。

「美英必須把兵撤，問題要到會議桌上談！」 雜文作家朗誦快板．要叫侵略者滾蛋

孫然（雜文作家）發表意見說：「有人說：『和平是不可分割的』，我說：『戰爭也是不可分割的』，東頭起火會蔓延到西頭。原子爆炸所發出的輻射塵、雨，影響各國人民，是一個明顯的例子。」

他說：「戰爭是殘酷的，第一次世界大戰死了一千萬人，第二次世界大戰死了四千萬人，翻了兩翻。第三次原子戰爭死亡將更多。這不是開玩笑的事。」這時他想起了一件往事，他說：有一個時候，艾森豪威爾上台時，有一個記者問他「世界大戰打起來怎麼辦？」他說：「把美國的原子彈統統丟到蘇聯去。」這樣的話，現在看來是不行了。美國今天的情況是國內外交迫，每下愈況。連美國人民都反對戰爭，祇有極少數的人擁護戰爭。」

接着他唸了一首還未做完的快板：（編者按：這是發表的快板，是孫然先生事後送來的，已經做完）

美英軍隊立刻就滾蛋！
（快板爲反對美英侵略黎巴嫩、約旦作）

世界人民要和平，
帝國主義要戰爭。
和平生活人人愛，
戰爭卻是大災難。
第一次世界大戰死人一千萬；
第二次世界大戰死人四千萬。
世界大戰來一次，
死人的數目翻兩翻。
家破人亡人民苦，
戰爭販子發大財。
軍火商人哈哈笑，
煤油大王笑開了顏，
如果三次大戰來到了，
死人的數目還得翻幾翻。
原子炸彈滿天飛，
這件事情不簡單。
只因社會主義力量大，
帝國主義不敢胡亂來。
如今東風壓倒西風成定局，
殖民主義先完蛋。
蘇聯人造衞星飛到太空裏，
中國全面建設大穩定如泰山，
亞非國家大團結，
不怕帝國主義來搗蛋。
埃及怒吼收回了蘇彝士，
顛覆印尼政府的陰謀也破了，
黎巴嫩人民起了義，
伊拉克帝制一夜之間也倒台，
帝國主義一見涌了慌，
國內的經濟危機又在鬧起來，
幾次挑動大戰沒挑成，
這回又想動刀動槍動野蠻。
好狗蛋！
美帝進兵侵略黎巴嫩，
英帝跟着發兵到約旦。
美英玩火到中東，
戰雲密佈地中海。
如果以爲今天中東的小火不要緊，
那明天就會惹出大禍災；
如果由它胡作非爲不制止，
那明天就會惹出大災難！
世界人民都憤怒，
證實美英侵略不應該。
中國聲明決不袖手來旁觀，
蘇聯建議立刻要把高峯會議開。
美英必須把兵撤，
問題要到會議桌上談。
美英一聽又發慌，
進退兩難下不了台。
理屈詞窮眞丟臉，
只管支支吾吾拖延又搪塞。
不行！
諸位：
這件事情大家都得管，
要叫美英軍隊立刻就滾蛋！
立刻就滾蛋！
八月三十一日

最後他說：「美國今天處在進退兩難的情況，一方面怕引火燒身，一方面想戰爭。所以我們要警惕，要管。艾登出兵埃及垮了台，艾森豪威爾出兵黎巴嫩一定也要垮台！」跟着有歡呼聲：「好！垮台！」

美帝出兵沒有理由 挽救和平大家有責

雜文作家牛衞眞起身發表意見，他說：「美帝這次出兵，據說有三個『理由』：

一是『護僑』。這個理由是不成立的。衆所周知美國在黎巴嫩的僑民祇有二千五百人。而美帝派了一萬多侵略兵去，算起來一個僑民要四五個士兵保護。（全場哄笑）同時，美國自己也承認，黎巴嫩人民自起義以來並沒有傷害過美國僑民。國際法規定，護僑應該通過外交關係而不是軍事行動。出兵就是侵略。

「第二個『理由』是：『邀請』。美帝出兵黎巴嫩，說是應黎巴嫩的邀請。是不是呢？我們看到黎巴嫩人民是用爆炸的可口可樂來迎接美軍的。英國出兵約旦，據說英兵出街一律要攜帶武器，假使約旦人民歡迎他們的話，又爲什麼要攜帶武器呢？

「第三個『理由』是『自衞』。美帝說出兵是根據聯合國憲章第五十一條，是出於自衞。很明顯的這是謊話。事實上黎巴嫩、約旦並沒有出兵侵美，而相反的是美英的軍隊開到黎巴嫩和約旦。」

「所以，這三點『理由』都是站不住腳的。那美國說什麼『自衞』？

社會主義國家一致反對美國侵略。其他民族獨立國家也反對美帝侵略。世界人民反對美英侵略，美英現在陷於非常孤立局面。美英法態度不一致，日本、西德等美帝附庸也不能不採取兩面政策。

「過去美帝侵略朝鮮時可以盜用聯合國招牌，現在不行了。

「赫魯曉夫建議召開五國會議，受到全世界人民歡迎，美國不得不應付一下，採取拖延政策。最可笑的是美國自己說艾森豪威爾的口才和體力都不及赫魯曉夫。」大家知道開會是談和平，不是演戲或演講比賽。說到這裏，全場都笑，座中有人建議艾森豪威爾應該買一本「怎樣演講」之類的書看看。

牛衞眞最後說：「美帝國主義拖延首腦會議的原因，主要是：一、作賊心虛，怕在會議上被赫魯曉夫揭底。二、是不願放棄戰爭利益，繼續保持緊張局面。所以我們要提高警惕，又要爭取和平，挽救和平，我同意大家的意見：『我們要管這件事！』」

全場意志昂揚，紛紛說：「要管！」

美帝是紙老虎 但要提防起火

楊牧（作家）發言：「可惜艾森豪威爾未來參加這次會議，否則他一定學到很多東西，陳老先生說美國是紙老虎，這句話在抗美援朝時已經有，那時蘇聯還沒人造衞星和洲際導彈，中國還未大躍進，還沒有出現阿拉伯聯合共和國、加納等民族獨立國家。今天相比之下，今天更是紙老虎了。但是我們不能不警惕美國的陰謀，它究竟還是紙老虎，紙也會引起火。

「美英是『石油掛帥』，要拿中東石油，要中東爲軍事基地進攻蘇聯。伊拉克局勢的突變，使美英急起上來，顧不得遮掩就赤裸裸的進兵黎巴嫩、約旦了。美英要進攻伊拉克，擴大戰爭，人民日報說目前中東局勢危急就是這個意思。所以我們要警惕帝國主義放火陰謀。

「有一次我去理髮，聽見一個吹『波』的問另一個人——可惜只聽到最後兩句了，一個問：『你希望不希望戰爭？』那人回答：『當然不希望啦！』這兩句對話雖短，亦表示了香港同胞的熱愛和平。」

鼓掌之後鮑衛爾（漫畫家）說：香港居民凡是捱過三年零八個月的戰爭苦難的都不會希望戰爭。今天的情況和過去不同，美國有原子彈，蘇聯有洲際導彈，戰爭危害更大，所以每個人都不希望戰爭。他又說：美國爲了極少數人利益發動侵略戰爭，不惜千萬人流血。美國不放下屠刀是爲了資本家利潤，目的是很明顯的」。（鼓掌）

作家若望說：「今天無論誰都不要戰爭。要是帝國主義者要發動大戰，我們不怕，這是帝國主義者末日到了。他們的侵略冒險，一定會連底據也要敲掉的。」

接着，他說：「但是，我們要限制戰爭，香港居民往往會想起『三年零八個月』，那是一個非常殘酷的時期。假如現在再打仗那更不用提的了。所以我們要保衞和平、防止戰爭，不然的話，戰火是無情的，是要到處燃燒的。我們文化藝術界的朋友要用筆去告訴讀者，想一切辦法制止戰爭。」

「艾克主義」妖魔必須扔入大海 帝國主義的狂妄，「是瘋狂的愚蠢，是愚蠢的瘋狂。」

作家史復的發言吸引着大家，他說：「我現在來一次三段論。第一段補充牛衞眞先生的發言，美國出兵黎巴嫩，艾森豪威爾胡說是應黎巴嫩『邀請』，是『完全合法』的。事實上夏蒙雖作了『邀請』，但黎巴嫩議會並沒有一致通過。議長曾派員聯合國聲明，『邀請』這件事，事先沒有通過，事後也不會通過。所以夏蒙的『邀請』是不合法的。在黎巴嫩，夏蒙所控制的地區祇有四分之一，即使在夏蒙控制地區的黎巴嫩人民也不贊成夏蒙『邀請』美國出兵。總而言之，不合法的『邀請』是武裝干涉。

「第二段：剛才李怡先生所舉的華君武那幅漫畫，它的對話可以說是詩，現在我再朗誦一遍：

艾森豪威爾說：根據我的估計，腦袋要比石頭硬些。
麥克米倫說：根據我的估計，石頭要比腦袋硬些。
杜勒斯說：我完全同意你們的意見。

現在我來讀一首打油詩：

我也完全同意他們的意見。
愚蠢就是愚蠢，
瘋狂就是瘋狂。
是瘋狂的愚蠢，是愚蠢的瘋狂。
瘋狂加愚蠢等於滅亡。

全場交雜着掌聲、讚嘆聲、笑聲。

最後他講一千零一夜中的一個故事，他說，照一般講故事的習慣，開頭總愛來一首「西江月」之類的詩詞，現在他也來一首減字木蘭花。下面就是他即席所賦：

「魔瓶開啓，尋丈妖魔平地起；
不怕魔高，幾陣清風一扇消。
最憐艾克，主義如今行不得；
塡補眞空，好夢灰飛煙滅中。」

誦完詞，他敍述起一個故事來：「很久以前，有一個漁夫在海邊打得一個瓶子，拔開瓶塞，驀地有一陣烟，出現一個巨魔，巨魔要吃漁夫，漁夫用計把巨魔哄還瓶中，把瓶塞一塞，扔還大海中去。」

他說：「今天美國這個巨魔，裝在一個『艾克主義』的瓶子裏。黎巴嫩、伊拉克的不肖子孫把瓶塞拔開了，但是黎巴嫩、伊拉克的人民又把巨魔塞進瓶子，丟進大海，也就無影無蹤了。」聽者好像站在無邊的大海前，望着那腐瓶漂忽得無影無蹤。全場暫短的沉思，接着是澎湃熱情的掌聲。是的，「艾克主義」、侵略者，將會在人民的

「啊呀！在朝鮮的本領又用上了！」（周松生）

帝國主義無論在何處發動戰爭，都和我們有關！

作家黎於萱說：「前幾天見到一幅時事漫畫，畫一個美國兵跪在地上，雙手高舉步槍。標題是：『啊呀！在朝鮮的本領又用上了。』」（編者按：見圖）描繪了美國侵略者在中東的必然下場。

黎於萱又說：「徹底打垮侵略者，需要全世界人民的緊密團結，帝國主義侵略中東，我們就要關心中東局勢的發展，要起來保衞和平，反對戰爭。這不單是因爲中國人民和阿拉伯人民有親密友誼，阿拉伯人民受難，就像我們的兄弟受難一樣。同時也因爲現代戰爭是不分地域遠近的。帝國主義無論在何處發動戰爭，都和我們有關，我們需要和平環境來從事社會主義建設，戰爭會影響我國的建設事業，所以，保衞中東人民利益，也就是保衞中國人民利益。」也是一陣熱烈的掌聲。

……千言萬語，我們要管，我們要管好和平，就要把侵略者管一管。我們能寫詩、寫小說。寫雜文、畫圖畫，就用我們的筆去管吧。

時間不早了，主人作了結束語：「今天談得很好。千言萬語，我們要管，我們要管好和平，就要把侵略者管一管。我們能寫詩，寫小說，寫雜文，畫圖畫，就用我們的筆去管吧！今天大家已經作成了不少詩詞雜文，管得很好。以後希望能有更多機會敍談。」

全場鼓掌，結束了熱烈的座談。座談過後，大家還不是一下的離去，三個五個一堆的自由漫談着。大家散去的時候，已時過八點了。作家、畫家肩負着制止侵略挽救和平的責任，離開了座談的地方，他們決意用口用筆用劍作戰，使侵略者在我們的面前發抖吧！

資料

侵略者不得妄動

——中蘇兩國四年來支持反殖民主義鬥爭大事記

自從中蘇兩國領袖會談公報發表後，受到全世界愛好和平的國家和人民的熱烈支持和擁護。在今天的世界上，擁有全人類將近三分之一人口的中蘇兩大國肩並肩地站在一起，為保衛和平、支援民族解放運動、反對帝國主義的戰爭政策和侵略政策進行共同的努力，這兩個國家的緊密團結，已經形成了一支不可戰勝的決定性力量。下面是四年來中蘇兩國支持反殖民主義鬥爭的大事記：

一九五五年四月十六日蘇聯外交部發表關於中近東安全問題的聲明，譴責美英帝國主義在中近東拼湊侵略性軍事集團。

四月十七日周恩來總理抵達印度尼西亞萬隆，出席亞非會議。

四月十九日周恩來總理在亞非會議全體會議上發言，嚴厲譴責殖民主義。

四月二十四日周恩來總理在亞非會議閉幕會議上發言，中國人民完全同情一切亞非人民為擺脫殖民主義所進行的民族獨立和人民自由的正義鬥爭。

一九五六年二月十三日蘇聯外交部發表關於英美在中近東措施的聲明，揭露和斥責美英帝國主義在中近東的侵略陰謀。

四月十七日蘇聯外交部發表關於近東局勢的聲明，指出中近東國際局勢惡化的主要原因是帝國主義擴大軍事集團，以求達到殖民主義的目的。

八月九日蘇聯政府發表關於蘇彝士運河問題的聲明，反對美英法三國「聯合宣言」，支持埃及人民維護主權的正義鬥爭。

八月十五日我國政府發表關於蘇彝士運河問題的聲明，中國政府和人民完全支持埃及政府這一維護自己主權和獨立的正義行動。

九月十五日蘇聯政府發表關於必須和平解決蘇彝士運河問題的聲明，表示蘇聯作為一個大國不能對蘇彝士運河袖手旁觀，因為任何破壞中近東地區和平的行動都不能不涉及到蘇聯國家安全的利益。

九月十七日我國政府發表對埃及共和國政府關於蘇彝士運河問題照會的覆照，堅決反對英法美三國強行接管蘇彝士運河的戰爭計劃。

十月三十一日蘇聯政府發表關於埃及遭到武裝侵略的聲明，堅決譴責英法和以色列對埃及的侵略行動，指出侵略者必須對這個冒險行動所產生的後果負擔全部責任。

十一月一日我國政府發表關於英法兩國政府武裝侵略埃及的聲明，強烈譴責英法政府侵略行為，堅決支持埃及人民正義鬥爭。

十一月三日我國政府發表給英法兩國政府的抗議，指出必須立即停止進攻，撤出侵埃武裝力量。

十一月五日布爾加寧致函艾登、摩萊，表示蘇聯決心用武力恢復東方和平，建議蘇美兩國聯合調動海空軍制止侵埃戰爭。同日致函英法以三國政府首腦，警告必須立即制止侵埃軍事行動。

十一月七日我國政府發表關於支援埃及反抗英法侵略的聲明，表示中國政府和人民不能坐視埃及的主權和領土遭到任何形式的侵犯。

一九五七年四月十九日蘇聯政府就中近東問題照會美英法三國政府，建議發表四國宣言，聲明不干涉中近東內政和尊重中近東各國民族獨立。

四月廿九日蘇聯外交部就約旦問題發表聲明，譴責美國干涉約旦內政。

九月三日蘇聯政府照會美英法三國政府，譴責美英法準備武裝侵略叙利亞。

九月十日蘇聯外交部長就叙利亞局勢警告美國挑釁者，不許在中東揮動戰爭火把。（上）

外論選譯

「今天的巴格達」

蘇聯眞理報特派記者 普·杰姆全柯

巴格達，自由街……這個街名是在革命中誕生的。在七月十四日那個難忘的早晨以前，這條街還以伊拉克人民的叛徒、投靠帝國主義的賣國賊努里·賽義德命名。現在，這條街的稱呼就成了年青的共和國的象徵。在和巴格達居民的談話中，「自由」這個詞比其他一切的詞都能更常聽到。

「自由」——這不僅僅是橫貫成蔭的巴格達中心街道的一條街的稱呼。有以自由命名的「自由報」和旅館，而巴格達電台也是以這個詞開始廣播的。現在在巴格達城的地圖上（浮渦的底格里斯河有二十公里流經這裏），每天都出現着新的名稱，這些名稱反映了兩星期前在國內已經開始的變化。當時，被暴政奴役了許多年的人民的力量覺醒了。從此，以國王費薩爾命名的廣場改成了解放廣場，加吉國王街改稱為鬥爭街，王后阿麗婭橋改稱為共和國橋……

七月並不是巴格達最炎熱的月份。但是現在這裏陰天的氣溫就有四十八度，有太陽時達六十度，熱風灼臉。氣溫可以用寒暑表來測定，可是任何一個水銀柱都無法表明這個國家沸騰的政治氣候，標出開始建設新的共和國大廈的伊拉克人民的興奮和熱忱。

「現在您在國內找不到一個普通人會對舊制度說一句好話。」政府官員薩比特·札基爾對我說道：「我們感到驚喜的只有一點：經過漫長的黑夜之後，革命終於成功。人民歡天喜地地迎接在伊拉克上空升起的自由的曙光。……」努里·賽義德政權留下給共和國的是貧困和落後。人民生活貧困，和阿聯的叙利亞地區比較，這裏最需要的物品的價格高一倍半到兩倍，而工資卻低很多。政府已經為提高人民的生活水平，採取了初步的措施。麵包已經降價百分之二十，煤油已經降價百分之十。

星期六晚上，伊拉克共和國的臨時憲法公佈了，它將來要被經過全民投票贊同的憲法所代替。臨時憲法的原則是，伊拉克是一個獨立的共和國，居民有阿拉伯人和庫爾得人。曾在歷史上佔這個國家人口百分之六十的庫爾得人，現在成了享有平等權利的公民。伊拉克是阿拉伯民族的一部分。憲法第三十條承認私人財產不得侵犯，但是可以根據國家的利益、依據法律和給予合理的補償沒收私人財產。而土地所有制將在專門的法律中規定。

我們記者訪問了伊拉克總理卡塞姆將軍，請他談談新憲法對於發展年青的共和國的意義。

「我們政府的政策的首要目的，」卡塞姆說道：「就是提高人民的生活水平，保證國家走向繁榮。廢除舊王朝的憲法和公佈新的臨時憲法——這是賦予伊拉克人民以自由權利的第一步。舊憲法是為帝國主義服務的，它是壓迫人民的力量。它允許封建王朝有壓榨人民的無限的權力。我們要保證人民有眞正的自由——這就是革命的第一個目的。舊憲法沒有個人自由，而臨時憲法却賦予個人自由。關於這一點，政府最初公佈的一些法令已經談到，比如釋放政治犯的法令。」

伊拉克總理談到對外政策時說道：「我們有一個堅定的決心，流盡最後一滴血，直到最後的一個士兵，我們都要保衛我們的共和國。我們國家沒有侵略任何國家，尊重各國現存的制度。我們相信全世界人民都承認伊拉克人民的革命和取得的偉大勝利。我們得到了社會主義各國的最友好的反應。」

……法杰爾·阿里中校帶我們坐上他的汽車，在自由街上奔馳。在發生革命的那天晚上，革命司令部把最重大的任務委托給他。他指揮部隊進攻王宮和努里·賽義德的住宅，佔領發報局和中央電台。「現在帝國主義勢力在伊拉克完蛋了。」法杰爾·阿里說道：「國家的命運掌握在我們手裏。我們將親自引導它前進。」

七月廿八日於巴格達（羅斯丁譯自七月廿九日蘇聯「眞理報」）

天下事

一次不平凡的飛行

馬國昌

七月二十九日深夜，一架中國人民解放軍空軍運輸機，經過一天一夜的連續飛行，在漢口機場降落了。飛行員們一下飛機，立刻受到了武漢鋼鐵聯合企業派來的工人代表的熱烈歡迎。當起重機從飛機上卸下一部份其緊要的機器時，工人和戰士立刻高興得手舞足蹈起來。

武漢鋼鐵聯合企業的工人，在大躍進的聲中，以沖天的幹勁，要爭取「九一」出鐵，「八一」出焦。「八一」前兩三天，焦化廠的煉焦爐一切都準備就緒，可是在自動化的皮帶運輸機上，缺少一個五噸多重的減速器，沒有它煤就運不上去，煉焦爐就不能按時出焦。這個減速器得到哈爾濱去運，但在這個時候黃河漲水，黃河鐵橋出了毛病，火車不通了，要從水路上運，最少得七天。那怎麼辦？有的工人急得直跺腳，說：「如果這個減速器能長個翅膀飛來，該有多好！」

「能！我們能給它長個翅膀！」當空軍官兵們知道這件事情後，就決定派飛機去支援。他們派了一架有名氣的飛機。機長是少校支隊長韓興華，飛行員李長興，領航員萬先盧，通訊員劉有莊，機械師楊興泰，個個是機智勇敢，技術超羣。多少年來，他們飛遍了全國各地，在長江泛濫時，他們空投過防汛器材和糧食帳篷；在黃河上游，他們炸過冰壩；在河南水災區他們空投過救災傘兵和物資；在患了雪災的青海果洛區他們為牧民兄弟空投過牛羊的飼料和糧食用品；他們還在東北和西南航測過森林和礦藏。特別是他們曾經不顧天險，飛行在青、康、藏高原，突破了「空中禁區」，勝利飛到了拉薩，開闢了北京—拉薩的航線。如今他們越飛翅膀越硬了，他們不僅白天能飛，夜裏也能飛；不僅晴天能飛，而且風裏雨裏任何複雜氣象條件下也能飛行。

七月二十七日下午，當他們知道把運器材的任務交給他們去完成以後，全機組的戰士們都堅決表示：「讓武鋼的兄弟們放心吧！我們一定日夜兼程，把器材速快地運回來！」飛機以每小時三百公里的速度，飛快地到達了哈爾濱。減速器就要裝上飛機了，可是困難來了，減速器又高又大又重，超過了飛機的載重量，他們立即採取了減少油量，分段飛行，分段裝油的辦法。

七月二十八日下午三時，他們振翼前進了。誰知剛起飛不久，就遇上了風雨，到處是烏雲滿天，側風呼呼，大雨冲打機面，吹刮得飛機上下顛簸，但全機同志同心合力，穿過密密的雲層，始終保持了正確的航線。下午五點三十分安全地在瀋陽落地，他們迅速地加了油，吃了晚飯，又從瀋陽起飛了。

這時天已黑了，風雨也停了，航線上是萬里無雲，月色皎潔，深藍色的夜空映襯着滿天的星斗，戰士們飛過了綠油油、霧茫茫的松遼大平原，通過了地面上猶如星斗滿佈的工廠、農莊、城市。半夜十一時，他們安全地降落在某地一個機場上。機場的同志們聽說這一架飛機是支援武鋼的，個個喜笑顏開，忙着給飛機加油，炊事員從床上爬起來給他們做夜餐。正在這時候，指揮室突然下令：「停止飛行」。機場的調度員也氣喘喘地來了：「報告機長同志，前面的航線上，出現雷雨，天氣危險，不能再飛。」

飛行員們一聽，都急了，機械師楊興泰連忙對調度員說：「我們是『全天候』機組，什麼天氣也能飛！」

調度員說：「我知道！可是不能違反空中的紀律呀，在前面不是一般的雷雨呀！按氣象員同志報告，前面的大黑雲團裏，有極危險的巨雷閃電，飛機鑽進去，不管你技術多好，也會機毀人亡，不能走呀！」

不能走，這怎麼能行，戰士們想到「八一」快到了，武鋼工人兄弟們在眼巴巴地望着這部器材，越想越着急，領航員萬先盧急中生智，他說我們改變航線，繞過雷電，繞道飛行，這不是很好嗎？「對！這個辦法太好了」，同志們都高興地跳起來，上級也批准了這個計劃。

深夜零點，一顆綠色信號彈劃破了黑色的夜空，飛機送上了天。他們在三千公尺的高空飛行了十分多鐘，突然趕來了團團黑雲，剎時間，雷聲隆隆，電光閃閃，飛機被風雨打得顛顛簸簸，忽忽洒洒，機長命令：「繞過雷雨，繞道南下」，說時遲，那時快，在這緊張的時刻，飛機完全進入了「盲目飛行」，飛行員緊握操縱桿，兩眼死盯着儀表；領航員以最快的速度在地圖上計算新的航線；通訊員「嘀嘀嗒嗒」緊張地發着電報和地面取得聯系，機械師擠前擠後沉着地檢查機件，保證着飛機安全。

南飛，一直向南飛，繞過高山，繞過雷電，航線上所有的地面電台，都以極其關切的心情，引導着這架飛機前進。當武漢人民都還在夢鄉的時候，他們終於按時降落了。

天大亮了，武鋼的工人兄弟們，熱情地把他們接到了工地上作客。當他們走到自動運煤機的懸空通廊時，正在緊張安裝減速器的工人們，個個都高興地用油膩膩的大手，親切地握着擁抱着。鉗工組長關徵超握着機長的手說：「多虧有你們呀！要不，險些『八一』出不成焦！」機長向工人老大哥們說：「武鋼是我們自己工業基地，加速社會主義建設是我們大家的事呀！」

鏡 哈哈

火山「反美」

誰都知道，火山爆發是一種自然界現象，正像太陽出現黑子是自然界現象一樣。可是，美國大老板和他們的御用學者，除了不斷談論美國經濟危機和太陽黑子增加有關係以外，最近還異想天開地把經濟危機怪罪到意大利維蘇威火山的頭上。

據「基督教科學箴言報」記者范·佛登不久前報道，一家紐約著名的證券號在對維蘇威火山進行「詳細的研究」以後，居然得出這樣一個結論，認為這座火山具有「反美」性質。下面是這家證券號所公布的「特別報告」中一段「妙文」：

「一八七二年維蘇威火山會使那不勒斯陷於混亂，一八七三年杰·哥爾德（註）也擾亂了華爾街的金融；一九〇六年維蘇威爆發了，第二年華爾街也倒了霉；維蘇威最近一次大爆發是在一九二九年，資本主義世界最近一次大危機也是在這一年開始的。以上所舉例子已足以說明所有的問題了。」

（註）杰·哥爾德是美國大投機家，一八七三年曾因拋售大批假股票而使華爾街陷入混亂。

小統計

美國靠戰爭起家

第一次世界大戰前，世界上最大的資本輸出國是英國。當時，美國還是一個負債國。但是，在兩次世界大戰中，美國發了戰爭大財，成了全世界人民最兇惡的死敵、頭號的帝國主義國家。

在第一次世界大戰中，美國壟斷資本的利潤除交稅外，增加了一倍到兩倍。從一九一四到一九一九年，美國各公司的淨利達到三百三十二億零二百萬美元。在第一次世界大戰結束後，美國又多了一千七百個百萬富翁。

在第二次世界大戰中，歐洲各參戰國的損失達二千六百億美元（其中蘇聯的損失達一千二百八十億美元）。可是，美國壟斷資本依靠戰爭却增加了一倍的財富，從一九三八年的三千零九十億美元增加到六千八百四十二億四千五百萬美元。

第二次世界大戰後，美帝國主義不僅成了全世界人民最兇惡的敵人，而且也成了資本主義世界唯一的債權國和最大的資本輸出國。英、法等國欠美國的債達四百一十億美元，美國壟斷資本的國外投資達一百九十億美元，超過了所有其他資本主義國家對外投資的總和。此外，美國政府在國外還佔有一百四十億美元的投資。這些貸款和對外的經濟侵略（資本輸出），每年給美帝國主義者帶來了數以十億計算的巨額利潤。

以上事實清楚地說明，美帝國主義是依靠侵略戰爭起家的。對外擴張和發動侵略戰爭，正是美帝國主義的本性。

石星

燈塔牌 收音機乾電池

適用於無線電收音機

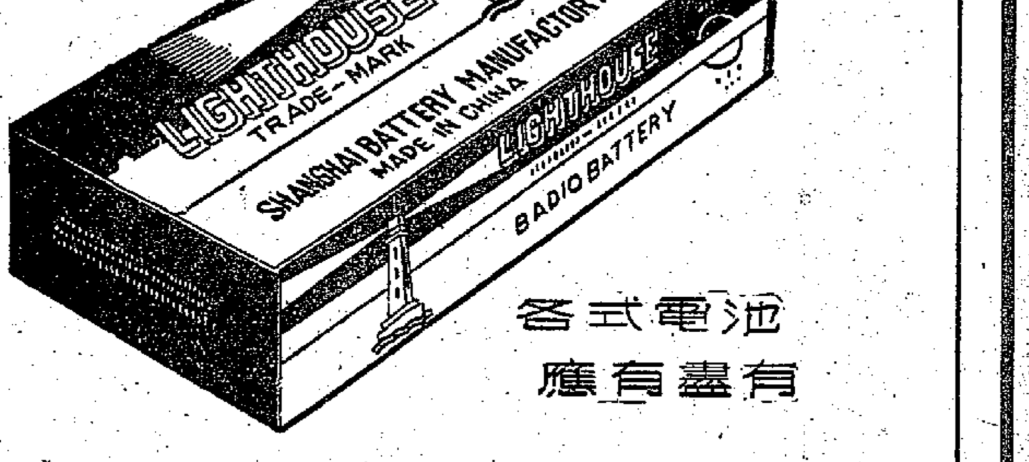

產品新鮮
質量優良
價格便宜

各式電池
應有盡有

中國儀器進口公司

香港代理處：華潤公司 中國銀行大廈

漢華中學 招生

班級：高、初中及小學四年級新生。（小學一至五年級分上下午班上課）
考期：八月二十日（星期三）上午九時。
報名：即日開始
校址：石塘咀山道十二號（由華苑公司直入上三樓）
電話：四一九四六
校長：黃建立

大公報仰光分銷處
地址：仰光廣東大街609號三樓
609(2nd Floor) DAL HOUSIE ST, Rangoon.

上海美術工藝品

經營主要出口商品

各種手工抽紗檯布，枕袋及綉衣
尼龍、棉綫手工鈎結及機製手套
金絲草、麻草和人造纖維帽坯及各種成帽
珠寶翡翠，婦女首飾，金銀器皿
玉刻，石刻，仿古玩，立屏，掛屏
各種木刻，竹刻及竹製品
檀香扇，竹骨扇，紙傘，綢傘，宮燈，檯燈
草籃，草席，草拖鞋及其他草製品
紅木樟木雕刻傢具及藤柳用具
螺甸鈕扣，文具用品及其他工藝品

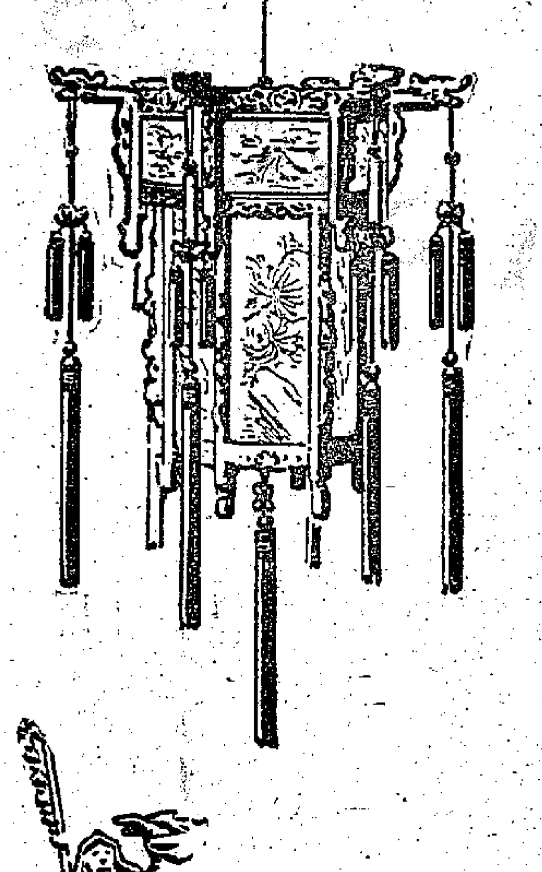

中國土產出口公司上海工藝品出口公司
上海中山東一路二九號
電報掛号 "ARTSCRAFT" SHANGHAI
香港代理處：德信行有限公司 干諾道西37號至39號 電話 41231

廣州 香港 梁培基藥廠聯合啟事

逕啟者，本廠自一九〇二年創設於廣州，後分設廠於香港，我兩廠除了仍維持原有關係外，為求得穗港業務共同發展，今後凡廣州梁培基藥廠製造之止咳丸、發冷丸、六角餅等之包裝外有「廣東梁培基藥廠製」字樣，凡香港廠之製品包裝外有「香港梁培基藥廠製」字樣，謹此敬告顧客諸君。

廣州 香港 梁培基藥廠啟

香港 廣州 張農林肥豬菜藥廠聯合聲明啟事

我兩廠原同為一家，茲經雙方協議，自一九五八年八月一日起，實行由穗廠統一製造，謹此敬告各界諸君。

廣州 香港 張農林肥豬菜藥廠啟